ESTABLISHED 1872, NO. 22176 THE SHUN PAO SHANGHAI, TUESDAY JANUARY 15, 1935.

申報

中華民國貳拾肆年
壹月拾伍日 星期貳
外埠四大張 本埠另加增刊二張半
今日本報售大洋四分五厘
第二萬二千一百七十六號
內政部登記證第一一八號
中宣部登記證第二十四號
本館地址 上海漢口路三百零九號 望平街口
本報電報掛號六〇七八
本館電話 九三二四五號 九三二四六號 九三二四七號 九三二四八號 轉接各部辦事處
中華郵政特准掛號立券優待寄送之報紙

國貨香烟之領袖

白金龍

普及全國

那個不愛那個不吸

南洋兄弟烟草公司出品

紅極一時高等國貨香煙

紅金龍

為顧客經濟着想
為提倡國貨起見

買一包送一包

新華信託儲蓄銀行儲蓄部營業報告

民國廿三年十二月卅一日止

資產負債表

負債	百十萬千百十元角分	資產	百十萬千百十元角分
資本金	一〇〇〇〇〇〇〇〇	現金	二七九〇〇二五四
公積金	二九二九六四五	存放銀行	一二八六五八一三三
活期存款	二六九七七五〇五四	抵押放款	二〇五三七三六〇二
定期存款	三八〇六四八七二七	有價證券	三二一九一二九〇九
應付未付利息	一〇六五五九二〇	營業用房地產	九四八二二九六二
純益	一二三七三一一八	應收未收利息	七七一四六〇五
合計	七七六三八二四六四	合計	七七六三八二四六四

附註
一、抵押放款押品　銀行存單，存摺，有價證券及房地產道契。
二、有價證券種類　美金債券，裁兵公債，七長公債。金融短期公債，十四年公債，十八年關稅庫券，十九年關稅庫券，二十年關稅庫券，二十二年關稅庫券，十九年捲菸庫券，二十年捲菸庫券，續二五庫券，編遣庫券，統稅庫券，鹽稅庫券等。

檢查人會計師　徐永祚

98

德鄰公寓

今日正式開幕
敬請各界參觀

地址北四川路崇明路口
電話四二三七三至七號
電報掛號 有無 線七八七八
英文DERRINGAPT

上海蔡同德堂藥舖廣告

本堂開設河南路拋球場後採辦各省道地藥材蔘燕銀耳鹿茸野朮博搜古今秘方分門虔製各種丸散膏丹如人蔘再造丸大補全鹿丸秘製六神丸蔘茸衛生丸聖濟大活絡丹等尤爲珍品且設膠廠於杭州湖濱路汲取西湖秀水杜煎虎鹿龜驢等膠務必陳足年久以應門市並恐燒酒來源火酒羼雜有礙衛生本堂爲道德計設廠精釀各種藥酒久爲各界推許際此冬令正宜培補近有無恥之徒愍不畏法竟持僞冒膠丸挨戶登門兜售除依法嚴究外務請各界直接向本堂惠顧免受欺罔而增健康

每逢陽歷一號十五號陰歷朔日望日俱有九五折雙九

電話九四六五九

蘇州總號 上海南號北號 雷允上誦芬堂藥舖

祇此二家　別無分店

本堂向無在外抖售之人早經聲明有年近以奸僞之徒竟敢冒稱店員在外抖攬招搖誠恐貴客爲其欺朦致受損害賜顧諸君務祈直接交易庶無貽誤除嚴密偵查呈請究辦外特再緊要聲明　蘇州總號經理雷徵明　上海南北號經理雷顯之同謹啓

▲注意▼
蘇州閶門內西中市一二九號　電話一五
上海南號設內（丸散部　飲片參燕部）上海民國路與聖街口二五一，二號　電話八二五八六
上海北號設內（丸散部　飲片參燕部）上海北河南路天后宮橋北境三十四號　電話四三五三

上海北號先行開市營業期內敬從顧客要求優待啓事　每逢陽曆一日十五日陰曆朔望及冬令補劑等各特別優待一天

上海華商證券交易所召集股東常會通告

本所依據章程第十六條之規定於民國二十四年一月二十日（星期日）下午二時在本所開股東常會報告營業狀況除查照股東名冊分別函送入場證等件外尙希各股東屆時攜帶證件出席爲盼再自即日起至股東會終了之日停止股東過戶特此通告　理事會啓

上海華商紗布交易所股份有限公司理事會召集第廿七屆股東會公告

本公司定於二十四年一月二十七日（星期日）下午二時在愛多亞路本所市場開第二十七屆股東會報告及議決事項（所有議決事項俱開列於議程內）務希各股東准時蒞臨除查照二十三年終股東名簿分送通知書入場證議案議決票等件外特此公告　再本公司股票自二十四年一月一日起暫停過戶至股東會終了之日止

國民游藝股份有限公司召集第七屆股東大會通告

本公司茲經董事會議決定於國曆二月十七日下午三時假座南京路念號友司登飯店舉行第七屆股東大會報告營業狀況改選監察人並討論公司今後進行方針事關各股東切身利益務希隨帶出席證准時蒞臨爲荷特此通告諸希　公鑒

民國廿四年一月十五日

南京大同麵粉股份有限公司召集臨時股東會公告

茲經議定於本月二十七日下午二時在南京下關三汊河本公司內開臨時股東會除專函通知外特再登報公告　董事會啓　廿四年一月十三日

萬源染織廠籌備處催掉前棉業紗廠收據公告

棉業紗廠收據掉換本廠收據一事前經登報公告依限辦理者固尙多然有少數未來掉換茲因設廠工作及招集股欵已將就緒創立會召開在即務希執有棉業紗廠收據者於一月十五日前來處掉換本廠收據以便登記而免放棄權利爲要　萬源染織廠籌備處啓

萬源染織廠有限公司招股公告

啓者同人等倣鑒實業救國之切要暨環境之許可爰有萬源染織廠之發起資本一項除由同人分認五分之四外其餘極願公之國人所有營業計劃暨招股章程等業經呈准備案茲將招股章程摘要如下（一）公司事務所設在上海工廠設在江蘇青暘鎮專營染織及整理棉織物爲業務（二）公司股本總額定爲國幣二十五萬元每股五十元一次繳足除由發起人認繳二十萬元外其餘公開招募收足後即行召開創立會（三）招股日期即日起至廿四年一月十六日止（四）代收股欵處恒巽莊（上海寧波路興仁里）

發起人諸文綺　崔福莊　王錫藩　張麗生　夏幹臣　闕萍沚　胡學儉　張明倫　程敬堂　潘旭昇　胥仰南　王申甫　許眠清　陳維翰　諸楚卿　同啓

籌備處上海愛多亞路瑞臨里二十號

上海金業交易所股份有限公司召集第廿六屆股東常會通告

本公司定於民國二十四年一月二十七日下午二時在本公司市場內開第二十六屆股東常會除報告營業狀況外並照章選舉理事及監察人凡我股東請於一月二十一日起至二十六日止每日上午十時至下午四時持股票至本公司股務處領取入場證至開會日憑入場證領取選舉票暨議決票再本公司股票自二十三年十二月二十八日起暫停過戶俟開股東會後再行繼續辦理特此通告　理事會

中西大藥房股份有限公司發給股息通告

本公司二十三年度股息一分業經決算完竣經十二月廿二日董事會議決提前發給茲定於一月十六日起開始發息希各股東憑股息收據加蓋原存印鑑於每日上午九時至下午五時（星期日照常）向本公司股務處領取除分函外特再通告　中西大藥房股份有限公司謹啓

啓新洋灰股份有限公司提前派發上年股息公積存摺換發債票廣告

本公司現定於二十四年一月七日起在天津法租界大道本公司提前派發第二十三屆股息暨公積摺息各股東自是日起於上午十時至十二時下午二時至五時攜帶息摺及公積存摺業經登報公告請前來領取可也再上年股東會議決公積摺息應發至上年底爲止本年一月一日發行七厘公債票換回存摺於取息時即將公積存摺繳付公司收回註銷換取七厘債票並請注意

啓新洋灰公司董事部謹啓

國債基金管理委員會還本付息通告

查民國二十年金融短期公債到期應付本息定於一月十五日起由各地中央中國交通三銀行開始付款特此通告

國債基金管理委員會二十三年十二月份基金收支報告

[illegible]

ZA614

大宗房地產出售

本公司茲有坐落各區及各種價格之各種房地產備客選購請臨四川路二九〇號中國營業公司接洽電話一五四一〇號

大昌新機器榨油公司啓事

逕啓者敝公司譚家渡製造廠不幸於一月十一日上午七時半失慎堆棧幸未波及凡有敝公司貨物仍請照舊前往兌出可也其應解敝公司之貨物亦所照解是幸

杭嘉屬沙田官產事務所標賣西湖官地通告

（坐落）杭州市二都四圖第五十八號（土名）湧金門外（地積）市畝一畝八分零四毫（最低標價）每市畝六千元（保證金）按最低標額百分之二十計銀二千一百六十五元（日期及地點）定於本年一月二十六日上午九時至十一時在梅花碑財政廳內投標即於十一時三十分鐘開標

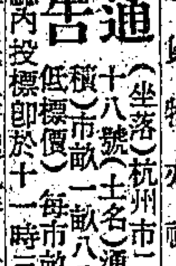

福建省閩侯縣政府舉辦田畝查報通告

本府爲保障業主產權減輕人民負擔起見特自本年一月一日起舉辦田畝查報以一個月爲限仰各業主迅向各該鄉鎮聯保主任辦公處據實塡報如有逾限匿不塡報經人告發或被查覺者其土地悉作無論特此通告

江蘇印花菸酒稅局警告

南前奉崑太嘉菸酒稅兼菸酒牌照稅分局長雷炳森　陳鶴年

查該前分局長等奉令交卸已逾半載對於任內稅欵暨各項手續迄未理楚屢經嚴催置若罔聞實屬藐視功令事關交案豈容久懸爲特登報警告限該前分局長等於一月底以前來局清理逾期即行呈部通緝仰各凜遵此告

上海引水管理委員會佈告第七號

爲管理華籍淞漢區引水人事查本會此次舉行引水人覆檢所有淞漢區短期引水人於上年六月十九日經本會檢定未合格及未經本會檢定之淞漢區引水人等應於本年一月三十一日以前來會報名其不願受覆檢者即應在限期內申請給領退職恩俸請領恩俸時須以書面聲明不願再應檢定之意並將其已失效力之舊執業證書繳還上項限期屆滿之後該引水人等不得再請領恩俸亦不得請應覆檢此次乃本會關於此案最後之佈告該引水人等勿玩延自誤切切此佈

主席卡乃爾

中華民國廿四年一月十一日

陸軍第十一師司令部啓事

查本師於二十一年三月間在江西宜黃東陂勦匪之役陣亡官兵之家族人名及詳細通訊住址據各該原屬部隊所報多不翔實呈請撫恤深感困難本擬戰後調查辦理旋因本師奉命改編兩師未幾又復參加五次圍勦本師改編後無日不在勦匪戰役之中以致該役陣亡官兵延未請邮者念已故員兵爲黨國撤亂而犧牲忠烈堪嘉而遺族之悽零無依情殊憫惻茲值勦匪告一段落該殉難烈士亟應代爲請邮以安存歿除未接有本部通知書及乙種調查表者外希各該遺族或故員之友好戚族等閱報後即將故員之家族人名（含祖父母父母妻子弟妹等）及遺族人之詳細通訊住址明函寄江西寧都探投本部以便辦理撫恤如蒙見寄烈士生平事略或遺容者尤爲盼望也此啓

全市黨員均鑒

爲通告事本會茲爲宣達本黨意旨增進黨員智能特定自二月份起出版（上海黨聲）週刊一種內容力求充實定價全年兩元並經決定將該刊所有訂費儲作周恤清寒黨員生活之用經訂定保管規則及周恤辦法並推代表三人組織該款保管委員會務使當事者有始終同志一本各該念會周恤清寒同志之苦心凡我黨員以上事概請訂閱該刊一份並於本月二十日前逕向各該區分部或區黨部付款訂購爲要特此通告

中國國民黨上海特別市執行委員會

中華民國廿四年元月十三日

上海市工務局招標建造市立草塘小學校舍工程通告第240號

茲有建造市立草塘小學校舍工程，須招商投標承辦，凡曾依本市營造廠登記章程在本局登記，並具有豐富經驗之營造廠或建築公司可自即日起至市中心區本局，繳圖樣費十元，投標保證金二百元，領取圖則標單，照章投標，准於一月二十一日下午二時在本局當衆開標，特此通告。

上海市工務局

交通部購料委員會招標通告第八十九號

爲通告事本會茲奉部令標購二十四年上半年報房材料（一）莫爾斯紙條（二）莫爾斯紙條（三）鑿孔機紙條（四）各種牛皮紙條（五）波紋機紙條打字機用紙（六）墨輪（七）墨帶（八）鋼絞綫（九）各種膠包銅綫（十）各種磁隔電子（十一）鍍鋅鐵螺脚（十二）直螺脚（十三）四稜木担（十四）柏油（十五）呂宋繩（十六）莫爾斯墨油（十七）大張藍油紙（十八）鑿腦（十九）鋅條（二十）鍍鋅鐵綫（廿一）各種電報機器（廿二）各種穿釘（廿三）各種五金工具及雜料（廿四）各種報房文具各商有願承辦者請向上海北京路二五五號墾業大廈四〇三號本會繳洋五元領取材料程式單等件所有標函須備同式兩份裝入本會標函信封用火漆封固並限於一月廿八日上午十二時以前投送本會（逾時不收）即於同日下午三時在本會當衆開標特此通告

京滬 滬杭甬鐵路招商承包蘇嘉線土方工程第二次招標展期廣告

蘇嘉路由蘇州經吳江平望盛澤王江涇而至嘉興，共長七十五公里，土方工程，計分六小段，除第一小段十二公里，業經招標承包外，現在第二小段至第六小段及河泊段，測繪計算，均已告竣，擬即招商承包各該段土方工程，凡本國國籍，具有該項工程經驗及能力，並經省市政府登記，（不論已向本路註冊與否）願承包一小段或一小段以上者，可向北蘇州路河濱大廈本路管理局工務處領取圖樣投標章程，說明書，及標單標封等件同時繳納手續費三元，圖樣押櫃費十五元，其領取圖樣日期，特展長至本年元月二十二日截止，准於本年二月一日，在本局當衆開標，同時開工施工。

A213

浙贛鐵路局玉南段鋼橋鉚釘製造招標

查本路玉南段所有橋梁鉚釘計劃在國內機製計五，六，七分各種共重約三百噸凡機器廠家具有該項經驗而願領承製者可於一月十一日起向杭州裏西湖本局玉南段工程處工務組工事股領取鉚釘標準圖規範書及估價單標單標封等件每份繳費兩元（概不發還）核實估列標價於一月十八日上午十二時以前投入本局所設標櫃內準於是日下午二時在本局當衆開標此佈

上海法租界公董局衛生處通告

爲通告事查河豚有毒食之甚爲危險最近中河豚毒而致死者查得已有多起故販賣及烹食河豚必須絕對禁止仰界內居民務爲注意此佈

衛生處處長雷譜德啓

上海法公董局一九三四年份結束年賬通告

本局爲便利結束一九三四年份賬起見特通告各標商凡持有一九三四年份未清賬單者須於本年二月一日前送至本局財政處如過此期限則須待至一九三六年份始得領款各希注意幸勿自誤此佈

總辦傳勒斯啓

商務印書館 本日初版新書

間諜　陶茲人譯　一冊五角
H. R. Berndorff著　本書敘述第一次世界大戰中歐洲主要參戰國家間諜活動之狀態，敘述明晰有序，文字生動流利，令讀者恍如身歷其境。至於引人入勝，激發國民愛國熱情，並增長其處世經驗，尤爲本書特色。丁此國際風雲，日緊一日，本書之價值，固不僅在文字優美已也。

大豆的栽培及改良（農學小叢書）　一冊三角五分
楊國瀚著　本書分上下兩編：上編統論大豆之性狀，分類，品種及其栽培上之氣候，土質與方法，均分條條述，以期明晰。下編專論大豆之改良法，於大豆育種之程序，肥栽之方法，產量之計算等，均極詳盡，務使切於實用。
24

本報今日要目

國內　國府委員馬超俊及四屆立法委員宣誓就職　參謀團令川省各軍派聯絡員駐行營辦公　中英庚欵董事會開會
國外　國聯通過我國禁毒計劃報告　薩爾投票結果今日分曉
上海　首批港銀運滬　吉安輪船沉沒　滬市終日風雨並下雪珠

川黔剿匪各軍形成大包圍勢
川軍佈防綦江一帶　楊森謁賀請示機宜　滇軍奉命入黔協剿
參謀團令川各軍派聯絡員駐行營辦公

〔南京〕軍息、徐源泉師由彭水·王東原師由西秀渡烏江追剿、薛師繞貴陽出遵義、川軍三十團兵力佈防綦江、成一大包圍勢、南昌行營派員赴常德宜昌、勘擇辦公地址、（十四日中央社電）

〔重慶〕參謀團發言人稱、本團對四川各軍過去之功過、一律不論、今後一視同仁、與人以自新之路、本團同人與川軍各方面全屬友誼關係、然公事公辦、只知秉中央之命而行、爲諮詢各軍狀況、及便於軍事上聯絡計、決令各軍各派一高級參謀、到行營辦公、（十四日中央社電）

〔重慶〕楊森·李家鈺·羅澤洲·定十五日午宴賀國光及參謀團高級官佐、請劉湘·郭昌明等作陪、楊十四日晨至行營謁賀、報告前方情況、並請示機宜、二十軍派定軍黨部書記長劉幼甫、爲軍事聯絡員、任行營辦公、楊定二三日後返順慶防次、李家鈺談、過去川軍剿匪失敗、在各部互相猜疑、今參謀團奉中央命來川指揮、自易收效、川北匪貴平團剿、正由各部嚴密防堵中、又鄧錫侯須昭廣防務交代後、始能飛渝、（十四日中央社電）

〔重慶〕軍息、何健來電稱、已令入黔各部隊、向赤水綦江各方面窮追、（十四日中央社電）

◎昆明　本省奉中央電令、出兵畢節、協剿殘匪、已決派二旅·五旅·七旅·全部出發、省府並於十日臨時會議決、㈠組織總指揮行營、任孫參謀長渡爲行營主任、出發各軍隊、一律由行營統一指揮、㈡本省治安由民廳會同憲兵司令·公安局、切實商討辦法、並通令各縣、認眞辦理團務、構築碉堡、盤查往來人等、以防匪竄入、㈢咨省黨部令所屬協助地方、力謀自衛、㈣由兵站以及富滇新銀行、會商辦理軍隊出發後一切接濟、㈤電黔省府請代爲準備入黔後一切糧秄夫役、自當照市給價、又軍隊所在地所用滇幣、應請通令一律通用、現各旅已陸續出發、集中畢節一帶待命、（十三日中央社電）

薊密區各縣秩序恢復
李擇一返抵平

〔北平〕殷汝耕談、薊密各縣股匪、經保安隊民團痛剿、已擊退、地方秩序恢復、惟玉田境內尙有匪患、騷擾地方、現在設法解決中、（十四日專電）

〔北平〕殷汝耕·余晉龢·湯爾和等明晚公宴新任日使館武官及高橋、藉資聯絡、（十四日專電）

〔天津〕新編戰區特警隊張慶餘部兩中除、奉于學忠令、馳赴昌平十三陵一帶、協助民團、搜索劉桂堂部餘匪、（十四日專電）

〔天津〕冀永清固安間竄擾之股匪徐二黑·王二美兩枝、約六百餘名、槍械齊全、半數有馬、搶掠兩縣百餘村、架去人票男女無數、五一軍部王營奉令開往搜剿、聞徐王二匪、已受劉桂堂某種委任、並爲補充子彈、致猖獗殊甚、（十四日專電）

〔北平〕李擇一今晨由京抵平、據談、余此次南行、除向政府當局報告冀戰區各情形外、並料理私務、頃因戰區清委會最近將開會、故返平參加、（十四日專電）

晉綏軍兜剿楊匪殘部

〔北平〕歸化電、楊猴小股匪前由察西竄擾綏境、經傅作義派王靖國師騎兵第七團李根東部、連日嚴密追剿、匪迭遭重創、狼狽南竄、至東勝縣南銅匣溝、復被李師團因轟擊、匪徒死亡過半、僅留殘衆三百餘名、向西南逃竄、皂火壕一帶、似有竄往郡王旗模樣、傅爲蠢殲匪衆、迭令追擊各部隊跟踪兜剿、綏境楊匪可望肅清、（十四日專電）

長城各稅卡嚴查現銀出口

〔天津〕津海關秦皇島海關通飭長城綫五稅卡及榆關分關、嚴查現銀出口、凡出入各卡旅客商販、每人祇許携帶卅元、現洋過此數目、須有官府發給之護照、否則沒收、（十四日專電）

外部派員考察南洋僑民商務

〔南京〕外交界息、外部爲明瞭南洋僑民商業起見、近派梁宇皋·張嘉鑄·陳齊烈·鄭崙爲南洋商務視察專員、並視察各領館及僑務、以梁宇皋爲主任考察員、（十四日中央社電）

察東僞軍近日出沒無常

〔北平〕察東僞軍最近出沒無常、企圖向長城綫推進、察省府已飭駐軍嚴防、（十四日中央社電）

國際記者團在滬團員晉京

〔南京〕各國記者蘇視察團、在滬團員十三人、定十四日晚車晉京、外部已派員到站招待、並在中央飯店爲下榻處、十五日晨八時、並在國際聯歡社招待早點、中午中宣會設宴欵待、下午外部在京郊球場、舉行茶會、晚七時、汪院長歡宴、該員等定十六日與在京團員、同乘輪赴贛、（十四日中央社電）

第一張…要電
第二張…要電　國際電
第三張…國際電　本市新聞
第四張…教育消息　春秋　自由談　商業新聞
本埠增刊　第一張…小品文字　第二張…電影專刊　第三張…建築週刊

柴山抵日談話
華北政情不變

〔下關〕前日本駐平武官陸軍中佐柴山兼四郎今日下午二時乘長城丸抵此、據稱、黃郛近將南下、就任內政部長、因此或有疑慮華北政情或將變更、然據余所知、黃郛於就任內長後即將北返、並無辭職意向、其間將由信親王克敏暫行代理、總之、華北政情現無何變慮事態、暫時當得平穩、因此中日關係亦將轉好云、（十四日電通電）

外部對部內外人員給予互調機會

〔南京〕外部近爲培養外交人材起見、仿東西各國辦法、對部內外人員得有互調之機會、部內人員可輪流調外服務、外人員、輪流調內部服務、以便增加外交人員內外情勢之觀察力、現由典職科附設登記股、凡部內人員希望調往使領館服務者、可隨時登記、以便遇機會時、予以轉調、（十四日專電）

開明書店　重版書
世界少年文學叢刊　綿羊王（再版）　張昌祈譯　四角五分
陀爾諾夫人是法國最著名的童話女作家。她的最知名的童話集是「神仙故事」。本書便是從「神仙故事」中選譯出來的。她是被稱爲「純粹的文學童話的女王」的。她的故事，往往根據了一段美麗的傳說，把故事加以藝術的剪裁，故作品有著技巧的組織和文雅的風格。小朋友讀了可以感到無窮趣味，而研究兒童文學的人，亦須把本書來閱讀一下

江蘇省立上海中學實驗小學編
小學寒假自習書
全書六冊　一二冊各一角　三五冊各一角半　四六冊各二角
北新書局謹啓

白濁白帶　贈送試服
▲保可斷根的淋藥！
▲負責根治斷根後始收醫藥費
▲淋藥專治白濁白帶。試服一瓶必見效。萬試萬靈。茲爲宣揚功效計。不惜犧牲。購藥時特送試服一瓶。倘試服一瓶無效。盡可將第二瓶退回。當將原洋奉還。特用單據爲憑。功效偉大可知。每瓶二元。暫售一元。須剪此廣告。外埠函購及分銷處均仍售二元
▲本醫社負責根治急性慢性五淋白濁及帶丸炎（即陰囊中帶丸腫痛）保可限期斷根。志在揚名收費從低，有舖保者可俟斷根後收醫藥費。並可向工部局衛生處驗明斷根後始收之淋病專家李科達醫社上海南京路山西路口中和銀行三樓門診上午九時至下午六時（購藥時間同上）星期日照常　外埠分銷處南京南京藥房鎮江太和藥房揚州中法藥房常州樂成藥房無錫中英藥房蘇州中法藥房湖州中法藥房

民國廿四年　申報年鑑
君感覺各種實際材料之缺乏困難乎？
君欲知中國世界之財政·金融·交通·生產實況乎？
君日常生活有了解時局之必要乎？
君須查關於教育·學術·出版·及社會情形材料乎？
君旅行辦事須備「日用便覽」以資查檢乎？
申報年鑑　不可不備
徵求五萬豫約定戶
布面精裝厚實一冊　價二元　四月底出書
預約只收兩元·二月底截止
總發行所上海漢口路三○九號
申報館特種發行部　代辦預約處　各地申報分館及各大書店

粵港滬　天喜堂　老婦調經丸
專治　經閉　經少　經遲　經早　經淡　經瘀　經痛　血崩　赤帶　白帶　宮冷　不孕
詳細仿單　承索即寄

府委馬超俊暨四屆立委宣誓就職
監誓員葉楚傖及林主席致訓　馬超俊及立委代表戴任答詞

〔南京〕新任國府委員馬超俊、及四屆立法委員焦易堂等八十餘人、於十四日晨國府紀念週後、在國府舉行宣誓就職典禮、中央監誓員葉楚傖·國府林主席·依次就任、林主席領導、行禮如儀、旋行宣誓禮畢、由葉楚傖致訓、略謂、今日馬委員及四屆立委行宣誓就職禮、中央同人非常欣慰、馬委員努力革命、有光榮歷史、故中央此次特選任爲府委、俾襄理國事、安定中樞、又四屆立委以上屆連任者最多、希望各位依照過去努力之成績、完成國家與人民需要之法典云云、旋由林主席致訓、略謂、馬委員過去革命歷史、爲中央同人所深知、無庸贅述、此次中央任爲國府委員、從此國務多得襄助、至爲欣幸、至各立委蟬聯者、均有相當勞績、新任者皆學術專家、必能仰承中央意旨、完成法治完美之國家、後由馬超俊及全體立委代表戴任答詞、表示敬謝、接受中央監誓員及主席訓詞、至十一時攝影禮成、（十四日中央社電）

〔南京〕立法院定十五日開預備會、簽定席次、及決定分組名單開會通知、十四日晚已由該院秘書處發出、（十四日中央社電）

〔南京〕四屆立法委員十四晨在國府宣誓就職、定十五晨舉行預備會議、抽定席次、並決定各委員會委員名單、及委員長人選、孫定當晚歡宴全體委員、（十四日專電）

〔南京〕孫科談、新任立委就職後、院務仍本以往方針進行、（十四日中央社電）

孫王聯袂到京
王出國期展緩

〔南京〕孫科·王寵惠十四晨到京、下車後、即赴陵園新村休息、王談、此來係訪汪院長、續商各方團結、並候晤蔣委長、在京約留三四日、仍返滬、王並表示、胡先生意見、大都與汪蔣兩委員電相同、胡是否北上至滬抑來京、尙未聞有確期、出洋與否、亦無所聞、惟胡僅求個人主張、能爲中央採用、始終未爲個人出處着想、故隨時可以北上、本人今後赴港與否、看事實有無必要、現在尙無此動機、孔部長有南下意、行期尙無所聞、本人原定十五日出國返任、一因國際法庭現在僅屬行政事件、並無訴訟案件、一因下月一日、即須開庭、時間已不及、故已去電通知、定下月初出國、孫談、最近渠與胡先生私人往來電極少、故胡何日北上、尙未聞有確期、胡出洋說亦無所知、惟聞胡與中央共商國是以來、彼此交換意見、已漸有進步、劉蘆隱到滬、係私人行動、並非代表胡、故並無任何接洽、李曉生爲胡之秘書、每年必北來、此次到滬、確爲代胡先生轉達意見、業已返港、（十四日專電）

〔南京〕某記者十四日下午往鐵部一號官舍謁汪院長、適汪正在接見川省代表傳眞吾、派林秘書沙術出見、謂本日王亮疇先生來京、尙未與汪院長晤見、汪對於各方團結之意見、業已在滬作詳切之表示、此時並無其他意見、足資相告、（十四日專電）

汪接見熊式輝
熊候謁蔣請示後返贛

〔南京〕熊式輝十四晨謁汪孫兩院長、報告贛省政情、據云、此來除候謁蔣委長、報告贛行營結束事宜、並晉謁中央當局、商洽關於贛省財政問題、並商請補助、（十四日專電）

〔南京〕汪院長於十四日晨十時、接見熊式輝、熊報告贛省政務甚詳、熊將在京候謁蔣委員長、詳示行營結束事畢返贛、據談、今年贛省將注意與辦水利、開通河道、廣植森林、恢復農村舊有之繁榮、惟贛省久受赤匪蹂躪、民窮財盡、昔日社會建設、均被破壞、至舊社會中之廟宇及纏足婦女蓄髮男子、隨處均見、今幸勵行新生活運動、人民均有禮貌、講究衛生、遵守公共秩序、又贛省苛捐雜稅、多已廢除、現中央抵補的欵、行將停撥、致全省保安部隊、費用無着、此次來京、當乘便請中央設法救濟云云（十四日中央社電）

中央國府兩紀念週報告
焦易堂…自衛與自治　鈕永建…考試院工作

〔南京〕中央十四日晨九時、舉行一六五次紀念週、到葉楚傖·居正·陳立夫·鄧家彥·洪陸東·李宗黃·李次溫·焦易堂·王祺·張貞·紀亮·苗培成·及工作人員共五百人、居正主席、焦易堂報告「自衛與自治」、略謂、總理曾謂人民應備有保養教三要件、所謂保即自衛、所謂養即自治、關於自衛歷代均有制度、至宋王安石乃有最完備之保甲法、目前亟須推行保甲、以增厚自衛力量、又自治應實施縣市自治法之一切規定、及候選人之考試、如是保與養、方謂完備、然後再言及敎、使人民皆得受普通教育、爲健全之國民、詞畢、十時散會、（十四日中央社電）

〔南京〕國府十四日晨十時、舉行紀念週、到葉楚傖·孫科·馬超俊·鈕永建·陳調元·褚民誼·王用賓·陳訓泳·曹浩森·陳策·林翔·陳樹人·陳其采·呂超·魏懷·暨各院部會職員及四屆立委焦易堂等、共約六百餘人、林主席領導行禮後、由鈕永建報告考試院過去一年重要工作、至十時半禮成、（十四日中央社電）

〔南京〕鈕永建十四日晨在國府紀念週報告考試院過去一年來之重要工作、其演詞大意謂、㈠關於考選方面者、計先後舉行考試五次、總計應考者有二千六百九十三人、取錄數爲三百四十八人、均經分發各機關任用、㈡關於銓叙方面者、計有重要辦法二項、（甲）公務員任用審查之進行、（乙）公務員登記審查之舉辦、此外各種重要法規之擬訂、業經公布者、有公務員邮金條例·公務員登記條例·普通考試條例·普考審計人員考試條例·高考及格人員分發規程·高考建設人員考試銓會議規程等九種、上年十一月全國考銓會議之召集、蔚中央地方各機關及各大學代表於一堂、將考銓兩政懸而未決之問題、及各地方因特殊情形而需變通辦理之案、一一議定、其大體方針、將來本此方針、一一見諸實施、考銓兩政之推行、自日臻於順利、至於任命人員考試辦法之應如何完成、受教育人數較少省份之應考人應如何從寬取錄、專門技術人員考試方法應如何訂定、學校畢業考試與國家用人考試應如何聯絡、以及邊遠省區用人資格應如何降低等等、均當於近數月內、參照考銓會議議決各案、詳細研究、將現行考銓法規、從事整理修訂、以期實現、而本年應舉行之高考、亦將於法規整理完竣後、定期舉行、此則本年內應有之計劃、努力以從事者也、（十四日中央社電）

簡便活期存欵
▲專爲便利中小商階級日常收付而設
一·存洋一百元開戶·即得使用支票
一·利息週年五厘
詳章備索　手續簡單　利息優厚
通易信託公司銀行部
上海北京路　北平西交民巷　杭州湖濱路　蘇州觀前街

黃慕松電告抵檳榔嶼
日內過新加坡返國

〔南京〕黃慕松電京十二日抵檳榔嶼、十五日乘原輪赴港、十八日可抵港、再換輪北行、二十二日可抵滬、參謀本部及蒙委會均將派員赴滬迎候、黃氏隨員高長柱及衛隊等數十人、上月三十一日乘輪赴英、十五日可抵港、即換輪經滬返京、至於留藏黃氏副官劉樸忱、在藏中風逝世、如何撫郵其家族、及靈柩如何搬運返籍、須俟黃氏返京與政府商議定之、（十四日專電）

劉佐周籌劃增編民團

〔天津〕戰區保安第一總隊長劉佐周、擬擴大灤縣民團、加强地方保衛武力、預擬全縣民團編成五萬、由地方各村籌欵、餉項亦由各村農民負担、每畝田須担負二角之譜、劉佐周之意、在擴充個人勢力、灤縣民衆以去年農村破產、經濟枯竭、無力增此負担、特聯名電省轉飭劉取消此項計劃、（十四日專電）

厦商業銀行暫停業十五天
候臨時股東會解決　銀行街一度緊張

〔厦門〕厦門商業銀行十二日停支後、董會議決、十四晨通告、十四日起停業十五日、候三十日臨時股東會解決、副經理劉雲松談、存款欠人二百餘萬、資產足抵、已聘律師·會計師查賬、提會報告、因此影響、十四晨中國·交通·中南·通商·實業等五行、鈔票存欵、同時擠兌擠支、海後港仔後一帶銀行街頓呈緊張、通商等行、下午延長營業時間、至旁晚漸息、諸行擠兌支、爲六日至十二日連倒建源三大錢莊、厦商復停業、人心動搖所致、惟諸行力厚信孚、本日支兌均居民小欵、商家尙無支兌、故不甚嚴重、商會午邀集府厦公安局各銀行各同業公會、開緊急會聯會請救濟、（十四日專電）

〔厦門〕十四日各銀行擠兌支潮晚平息、中國交通支出極微、十四午商會召聯會議決、函公安局佈告、各銀行準備十足、鈔票一律通用、勿自擾、（十四日專電）

贛省徵兵情形

〔南昌〕保安處息、本省徵兵已入營訓練者、有清水·修水·樂安·鄱陽·鉛山·餘干·進賢·南城·上饒·安義等、壯丁抽籤完竣、陸續入營者、有新建·臨川·永豐·弋陽·豐城·湖口·餘江·會昌等、正檢查壯丁身體抽籤入營者、有高安·銅鼓·永修·樂平·吉水·武寧·等、餘亦積極進行、各縣保安團由徵兵補三分之一、被裁僞兵、省黨部建議省府、移匪區屯墾、開辦工廠安插、（十四日專電）

京貧民住宅區
中央籌欵建築

〔南京〕中政會汪委員兆銘等提議、籌集建築首都貧民住宅區經費一案、原擬全部預算二百八十萬元、分七年籌足、每年由京市府擔任二十五萬元、國庫擔任二十五萬元捐募五萬元、第一期捐募部份、由提案同人擔任、以後六期、則擬分由公私機關團體、按年擔任等語、該會以貧民住宅、急待興建、市政府財力不勝、自應量由國庫補助、惟捐募部份、數量鉅萬、期亙六年、無論公家機關團體法令、有禁止募捐明文、即私人組織、似亦難長任攬累、除第一期之五萬元、已由各提案人擔任募集外、其餘二百七十五萬、擬即依議分七年由市府擔任、年籌二十五萬、國庫第一年擔任十萬、指定在二十三年度國家第二預備費動支、以後六年、每年擔任十五萬元、由政府分別年度、列入預算、按月撥發、決議通過、令財政部遵照、並令市政府遵照辦理、市府當飭財政局派員到財部接洽領欵、（十四日專電）

兇手懲處問題
刺張案　韓將秉承蔣命辦理

〔濟南〕韓復榘談、前奉蔣電嚴緝刺張兇手、將來是否歸法院辦理、仍聽蔣命而行、（十四日專電）

〔濟南〕今張葦村夫人劉錦文謁韓、陳述張創辦之建國中學、決賡續辦理、以竟張志、韓表示欽佩、決予協助、（十四日專電）

中英庚欵董事會議
續假中央機器廠開辦費十萬元　借撥溫溪造紙廠調查費十萬元　續撥粵漢工欵一百二十五萬元

〔南京〕中英庚欵董事會、十四日晨在京舉行第二十九次董事會議、出席者朱家驊·馬錫爾·顏德慶·曾鎔浦·卜隆·劉瑞恆·曾養甫·陳其采·康德·黎照寰·戴樂仁等、決議要案如下、㈠實部續假中央機器廠開辦費十萬元案、決議、通過、㈡實部請借溫溪紙廠調查費十萬元案、決議、照下列條件照借、甲用途以調查籌備爲限、乙先將調查籌備槪算送會、丙提出確定擔保、丁訂立短期還本付息表、㈢江蘇省政府航空測量購料借欵案、決議、通過、並以一萬四千鎊爲限、㈣導淮委員會代中國第一水工試驗所購買抽水機案、決議、通過、㈤鐵部請續撥粵漢工欵一百二十五萬元案、決議、通過、㈥下次會議日期地點案、規定三月九日舉行第二十七次常會、十一日舉行第三十次大會、（十四日中央社電）

〔廣州〕中山大學上書庚子賠欵中英董事會、請撥欵五百萬元、充在小北建築新校舍之費用、謂全部計劃共需二千一百萬元、中央與地方政府已設法籌欵、但所缺猶多、庚子賠欵近會資助香港大學、查中山大學爲華南學府、與香港大學同一重要、如董事會不能全從經常捐欵中撥給五百萬元、則請分年撥付息欵、以五百萬元爲限云、（十四日路透電）

×　×　×　×

申報月刊
新年特大號出版

評壇
新歲獻辭……頌華
緩政改革與新刑法……葉秋
刑法與刑事特別法令……立齋
日本宣告廢約以後……紀元
日本議會政治的沒落……幼雄
法意妥協的進展與中歐……紹緯

世界政治動向剪影
世界五大,治巨頭演說姿勢(五幅)……胡愈之
世界政治動向鳥瞰……項過?
一九三五年世界問題的前瞻……文石
日本與太平洋政治問題……樂仲虛
最近的歐洲政局……仕若
蘇俄、英、法與世界政治……昆元
歐美國家政治之沒落……吳友
世界殖民地政治現勢巡禮……于紀元
中國政治的動態……黃士英
一九三四年世界大事畫記(二十九幅)

兒童年的兒童問題……俞慶棠
中國利用外資之研究……孫懷仁
中國目前廢除苛捐雜稅的總檢閱……蔡斌咸
對閻伯川先生發行物產證券講話之感想……俞寰澄

每月通信
黃金同盟之透視(比國通信)……凌其翰
美國農民問題之現階段(美國通信)……張金鑑
一九三五年日本軍事預算及其財政前途(日本通信)……
一年來之日本天災(日本通信)……潘塵問梁

中國社會風俗一譜
殯葬制頭髮之春米與捨布……白霞人
雲南大理風俗談……實覺
從二郎神談到福州……許慶華
皖東湖塔縣二縣之風俗……許慶華
大同風俗鱗爪……錢俞
陝北的出生時的風俗……新?
綏遠風習譚……鈴?
黎與?……泉葵
廣西恩縣的竹枝?風俗……菊
雲南?的婚姻和女……英士
民國二十三年國內大事畫記(二十二幅)……

怎樣改進中國之風俗……吳澤霖
擬古詩的源流及其藝術……馮杞靖
孟子注釋之三部名作的批評(續完)……胡毓寰

科學談話
可驚異的生命現象—S曲線……微 明視與暗視……宵
笑與哭……微 「文化新神經纖維」……宵
指紋的神祕……友

太平天國與天地會……毛以亨

文藝
再談瘋子……橫波
渡班昨河……奕兒
信……蘭如
黑夜的雨……白薇
死亡線外(獨幕劇)……谷劍塵

▲影寫畫報……(五十九幅)
此外尚有新辭源,日本風土綺譚,和盧所聞錄,時事漫畫,一月來之中國與世界等欄,不及詳載。

預定
全年十二冊連郵二元五角,國外全年六元(郵費在內。)零售本期四角,定戶不另加價。

本刊之新年禮物
不論本刊新舊定戶凡本年一月底以前(外埠以郵戳爲憑)直接向上海申報館特種發行部預定本刊全年一份者,概贈中國經濟現勢講話一冊,以答讀者之盛意。

本書目次
第一講 中國經濟現勢
第二講 中國財政金融之現勢
第三講 中國民族工業之現勢
第四講 中國對外貿易與國際收支的現狀
第五講 中國農業的現狀
第六講 中國交通事業之現勢
第七講 中國人口在經濟上之勢力
第八講 外國在華經濟勢力
 中國國民經濟之出路
(講者:孫懷仁、章乃器、中國經濟情報社、中國經濟情報社、中國經濟情報社、中國經濟情報社、錢亦石)

舊定戶尚未滿期,在二月底以前,預先續定,例如預從本年八月起續定)本刊全年者,亦一律贈送。
本期中附有本書優待券一紙,憑券得以半價購買本書一冊,亦請讀者注意。

申報月刊社啓 上海漢口路三〇九號

本社新書出版
中國經濟現勢講話
◎定價每冊六角

材料新穎	文字淺顯	要言不繁	不可不讀

本書係由好幾位經濟學者共同根據最近之經濟資料合撰而成,內容充實,體裁新穎,披閱一過,便可對於中國今日之經濟情況得一明確的概念。且執筆本書各講的作家,均在預先共同商定之一貫的系統下,分工撰寫,故各講內容,絕無彼此重複,或自相抵觸之瑕病。凡注意或研究中國經濟者不可不人手一編也。

教育部審定
師範教科書
最完備的科目
中華書局發行

師範學校用書

書名	編者	數	定價
中華新 生物學	賈鴻年	一	一元三角
中華新 社會問題及社會學	吳澤霖	一	一元
中華 論理學	吳俊升	一	六角
[審定]中華新 論理學概論	吳俊升	一	一元
中華新 教育概論	莊澤宣	一	一元三角
中華新 教育測驗與統計	廖世承	一	一元
中華新 小學教學法	吳研因 吳增芥	一	一元四角
[審定]中華新 小學行政	俞子夷	一	八角
中華新 健康教育	胡定安 何炳松	一	七角半
中華新 小學教師應用工藝	姜丹書	一	一元
中華新 小學教師應用音樂	朱穌典	一	一元三角
中華新 實習指導	胡叔異	一	八角半
中華新 人生哲學	舒新城	一	一元四角
中華新 民衆教育	甘豫源	一	八角
中華新 幼稚教育	張宗麟	一	一元
中華新 圖書館管理學	杜定友	一	一元四角
中華新 教育史	孟憲承	一	一元四角
中華新 比較教育	常導之	一	八角半
[審定]師範新 教育學	王熾昌 劉伯明	一	四角
[審定]師範新 教育史	王熾昌	一	四角
[審定]師範新 心理學	杜佐周 王引民	一	四角
[審定]師範新 論理學	王熾昌	一	四角
師範新 各科教學法	曹芻	一	九角
[審定]師範新 小學組織及行政	饒上達 朱文叔	一	七角

簡易師範用書

書名	編者	數冊	定價
新師範 教育入門	周之淦	一	五角
新師範 單級教學法	陳獻可	一	二角半
新師範 算術	陳傳璋	一	八角
新師範 算術用題答案	陳傳璋	一	二角
新師範 農業概要	顧復	六	各四角
新師範 圖畫教材概論	呂澂	一	四角
[審定]講習科用 國文	錢基博	二	各二角半
講習科用 國文參考書	張振鏞	一	五角半
講習適用 國文教科書	潘武	二	各四角
講習適用 算術教科書	顧樹森	一	五角
講習適用 理科教科書	顧壽鎬	二	各五角
講習適用 兒童心理學講義	朱光潛 楊保恒	一	二角半

(甲316)

適合教育部新課程標準的
教本
蘇教育廳通函各校一致採用

江蘇省教育廳修訂國文科教學進度表委員會編注

初中標準國文 第一冊五角 第二冊五角 第三冊四角 第四冊五角 第五冊四角 第六冊五角
高中標準國文 第一冊四角 第二冊五角 第三冊五角 第四冊五角 第五冊五角 第六冊六角
初中標準算學 算術上冊 下冊 代數上冊 下冊 幾何上冊八角 下冊八角 三角五角

內容完全依據蘇教廳修訂初中算學科教學進度表

蘇教廳指定中學生必讀之書
中學生文學讀本
蔡元培柳亞子題簽·洪超選編

本書係編者本過去中學教學經驗,廣收當代著名作家的代表作,嚴格編選而成,極合各校採作正式教本及自修參考之用。江蘇教育廳更指定爲中學生必須精讀之書,可見本書之價值矣。本書共分七冊,書名及定價如下:
第一冊 散文集(三版)一元
第二冊 應用文集(三版)一元
第三冊 小品文集(三版)一元
第四冊 創作小說集(三版)一元
第五冊 翻譯小說集(二版)一元
第六冊 詩歌戲曲集(新版)一元

本版書籍門市函購一律八折,廉價期內寄費加一,歡迎學校教員同業批發,特別優待。現有本版書目樣本,函索即寄。

上海四馬路中市 電話五三三五九號
中學生書局

中山文化教育館季刊
春季號 第二卷第一期 民國二十四年一月十五日出版

是出版界權威的讀物!
是學術界無上的貢獻!

本期要目

中國歷史觀的演變與民生史觀……鄺及玄
五院制度比較論……楊幼炯
科學研究與中國前途……顧毓琇
中國文字之科學的序列……陳文尖
中文讀法研究的經過及其應待解決問題的分析……杜佐周
儒家的政治哲學……楊玉清
王船山的歷史演化論……王學從
西周時代的中國社會……呂振羽
五代十國正賦苛消改……盧達曾
貨幣金融所反映出來的中國社會……章乃器
中國社會史論戰底檢討……吳明
白銀問題與統制研究……劉大鈞
民國二十三年下半期的中國經濟……秦伯翊
英國侵略西藏之經過……李惟果
資本主義總危機與世界白銀問題……彭士彰
英美銀行托辣斯之現勢……馬星野
應用心理學的史略及其最近趨勢……周先庚 鄭不伍
歷史哲學與社會哲學……劉乃如
法國四大革命時代的社會思想……曹驥林
近代立法與國家之職務的發展……楊鴻時
藝術的陶術哲學……徐彥之
文學上的思想與變遷……黎錦明

特價期內預定全年八折(一月底止外埠以郵戳爲憑)

訂購辦法	冊數	價目	郵費 國內及日本	香港澳門	國外
零售	一	六角	七分	三角	八角
預定全年	四	二元	三角	一元二角	三元二角

發行處 中山文化教育館出版物發行處(上海福煦路八〇三號)
代售處 全國各大書局

對折發售
新亞書店出版中學教科書
教育部審定 薛德焴編 初中衞生 第一冊 第二冊 五角 送審中
教育部審定 薛德烱編 初中幾何學 上下冊 各九角 適合
教育部最近令發選用教科書標準
學校函購 不計郵費 如索樣書 即當贈閱

社會經濟月報
國內農產品之產銷及國內外金融動向之專門刊物
行政院農村復興委員會委託研究
第一卷第十二期 要目:
白銀問題之檢討……金國寶
金融恐慌與幣制之危機……章乃器
拔近二年各省之糧食貿易……姚慶三
民國廿三年九十十一月棉業之回顧……蔣廸先
民國廿三年十一月絲業之回顧……李迪初
江西農村匯區視察記……彭學沛
價目 全年三元 本埠外埠三元 四角 零售 每冊三角
發行處 上海南陽路四十四號 社會經濟調查所
代售處 本外埠各大書局 各地商務印書館

國際週報 第十卷第八期 要目
時事短評 倫敦海談失敗之原因
一年來之國際關係
日本元老與軍部勢力之消長
蘇俄之新國家主義(康黎)
英德法西斯運動之今昔(大經)
美國選舉中人民之傾向觀(李文淵)
國際時事(劉振)(任若儀)(裘夢成)
本報定價每冊大洋五分半年連郵費一元二角全年二元(國外加倍)
八號訂閱者請向本社接洽 社址南京湖南路十(郵政代辦九五折)

上海金書
本書乃性病專家姚菊巖醫師編著,彙萬言爲十餘年來臨床實驗上之結晶,如白濁之根治法,預防法,及梅毒分解法,梅毒病症,婦女白帶,遺精早洩陽萎手淫射精不能等數十種,每種均詳載原因,病狀,治法,無論已病未病均宜人手一冊,並有精美銅版插圖八幅,出版以來,未及一年已再版三次,其價值可知,原價每冊一元,惟近因讀者紛紛來函,乞減售價以期普及,故特廣印十萬冊分贈各界,每冊僅收回成本二角,以瞻完爲止,本外埠函索附洋三角寄費在內,直寄上海辣斐德路三四四號,弄川三號新醫學編譯社,代售處四馬路大東書局,作者書社

最近上海金融史
增改三版 存書無多 購請從速
代售處 四馬路大東書局 作者書社 黎明書局 香港路銀行週報社

蕊叟有附刊之一
詳載二十一年度中外各銀行營業報告及錢莊調查表 業已出版

甲A231

湖南緞古精舍所藏古今名人書畫展覽會
眞正廉價 特大犧牲
美國蒐集千餘件因本主人回籍途中攜帶不便接完宗旨祇有今天一日眞正廉價,特別犧牲同好者務祈早臨可知千載難逢幸勿失良機也
會址西藏路寧波同鄉會四樓

江蘇省教育廳第二次徵集教育影片劇本啓事
本廳前次徵集教育影片劇本業經揭曉,茲擬繼續徵集,辦法如后:
甲、種類:一、關於科學者,二、關於性教育者,三、關於歷史上名人事蹟者,四、關於農村生活者,五、關於民族意識者,六、其他
乙、內容:一、應徵之劇本內容與技巧並重全劇含義須具有深刻之教育意義,二、應徵之劇本結構須力求生動緊湊,三、應徵之劇本以四方面爲限
丙、本辦法:一、應徵之劇本須於稿末將作者之眞實姓名住址職業通信處詳細註明並加蓋圖章,二、應徵之劇本須掛號逕寄鎮江江蘇省教育廳第三科並須註明教育影片劇本應徵字樣,三、應徵之劇本除寄還原劇本外並須將劇本由本廳聘請專家審查合用者酬以現金每種自二百元至四百元不用者寄還,四、應徵日期二十四年二月底截止
八、應徵之劇本須附說明書一份,附入應徵之劇本,選用後本廳有修改之權
七、本會……

國醫潘韻泉來滬應診
啓事
緣應滬上各界之請爰設診所於上海法租界華格臬路(八仙橋西)後芝蘭坊一百八十六號照常應診凡各病家幸希注意此啓 星期日停診電話八三三二五號

白濁專家醫生姚佐頓啓事
本醫生開設診所於上海三馬路大舞台後面六百六十九號門牌已歷有年,茲因後面新闢久淋白濁,每日上午十時至十二時下午二時至七時,親自應診並在外分設診所,希患者注意以免受欺特此登明(電話九一六七九)

松江孤貧兒院敬謝
汪廷錫先生經募上海麵粉交易所常捐洋二十元 楊鏡澄善士特捐洋二十元 孫仲良善士常捐洋四十元 …… [illegible]

溧陽縣旱災救濟會鳴謝諸大善士發放冬振啓
敬啓者溧陽慘被旱災蒙 陸伯鴻 蔡緘之 唐保謙 李天貞 施襄臣 郭介梅 狄平子 諸位大善士助募鉅欵購買麵粉前往災區發放冬振災黎得慶更生感銘無旣除另呈政府請求褒獎外特此登報揚報端謹爲十數萬災黎泥首頓謝 溧陽縣旱災救濟會謹啓

解除婚姻關係啓事

一平韻笙經雙方家長同意解除婚姻[illegible]而維世誼友誼於終始除請王惕山劉子之兩先生作證簽立證明書各執為據外特此登明並告親友 李一平 張韻笙 同啓

離婚聲明

徐得意陳翠第茲因意見不投雙方自願離異自即日起完全脫離夫婦關係此後任憑男婚女嫁各聽自由決無異議除邀集家長及證人另立合同外特此登報聲明 徐得意 陳翠第 同啓

周乾康為女兒桂珍解除婚約事駁覆黃通海啓事

茲見本月十一日申報及十四日時報晨報載有黃通海宣告周乾康之女桂珍悔婚之前因後果巨幅廣告所敘乾康與黃和卿君告貸援助墊款及各半分潤佣金等均與經過事實不符查乾康當時因經理啤酒事業曾託由黃和卿君代做押款故於事後酌量提給佣金嗣因押款結束該項佣金亦即中止事實具在親友共知黃通海何得任意虛詞至女兒桂珍因不同意童年非出自願締結之婚約亦屬自動要求解除該婚約依法固不得強求履行黃通海及其法定代理人既已知其難求強合而同意簽立解婚據並接受因解約而得之償金乃在事後捏飾與婚約毫無關涉之虛偽事實並不惜鉅資登此巨幅廣告以文字散布於社會意在使人誤信乾康為負友吞財之流已足損我信譽如「一若兒女嫁娶為市場之交易品」等語尤屬極盡誹謗侮辱之能事除先行駁覆並由女兒桂珍自佈解婚經過以正視聽外乾康現已準備依法訴究自應靜俟法院之公平判決此後對於黃通海之任何宣告概不再行答覆特此登報聲明即希 公鑒

陶嘉春律師代表周桂珍女士駁覆黃通海之啓事

茲據上開當事人聲稱家嚴於民國十二年將桂珍許婚與黃通海彼此年歲都未及旬何從示以同意現桂珍將近成年漸知事理對此種傀儡式之婚約依法自有要求解除之權亦非任何人所得強迫履行故於去歲七月間邀懇陳學堅伯父向黃通海及其法定代理人黃王氏代達意思要求解約當經黃通海及其法定代理人表示同意惟要求返還聘禮及給與大洋七千元桂珍均經照辦已立有解除婚約筆據一式兩紙分執為憑乃越時未幾黃通海忽於本月十一日申報及十四日晨時兩報封面登載鉅幅廣告誣指解除婚約舉動為家嚴所主張併不惜虛構各種事實希圖損害他人之聲譽實屬顛倒是非淆惑聽聞深恐各親友不明眞相請為代表登報駁覆等語委任前來據此合行代為登報駁覆如右

陶律師公館南陽橋新樂里五號 電話八〇八六三

陸紹宗律師代表陳學堅君辯正黃通海宣告周乾康之女桂珍悔婚涉及陳君部份之啓事

茲據上開當事人聲稱友人周乾康之女公子桂珍女士因其父於其髫齡時將其許婚與黃通海事前未得本人同意現已將近成年知識漸充對於其父代訂之婚約久已表示異議去歲七月間鄙人有事返里再四商懇代向黃通海及其法定代理人黃王氏表示要求解除婚約併云果不得當不惜以訴訟解決之鄙人見其意志堅決礙難挽回乃於返里後詢問黃通海及其法定代理人黃王氏之意見當經黃王氏黃通海表示同意復經鄙人一再奔走說項桂珍女士始允諾除返還聘禮外再給與大洋七千元雙方立有解除婚約筆據一式兩紙分執為憑嗣後鄙人風聞黃通海對於解除婚約之舉退有後言隨即知照黃通海如決定悔議鄙人仍願負責取銷雙方分執之筆據任聽雙方訴諸法律不再過問當由黃通海於去歲十月五日親筆來函聲明略謂姻姪曾與家屬同人及親戚等磋商前次簽立之筆據實屬妥善不應誤受旁人煽惑惟望姻伯念姻姪年輕識淺現已悔過決不再聽妄言前簽之筆據實出自願非從姻伯之強勸云云該函併經其胞兄黃通伯舅父王甫卿署名表示同意原函具在不難覆按乃黃通海現忽於本月十一日申報及十四日晨報時報封面登載通告謂鄙人對其母面稱對方願提出銀錢若干解除婚約樂得收受併草擬解約據囑其簽名等語一若鄙人以金錢為餌強其簽名者殊與經過之事實未符不得不委託貴律師代為登報辯正以明眞相等語前來據此合行代為登報辯正如右

事務所白克路懷安里十號 電話九〇九四〇號

江一平律師代表阮玲玉女士鄭重聲明

據當事人阮玲玉女士來所聲稱閱報登載唐季珊與張達民訴訟案內所記各節完全與事實不符深駭怪玲玉雖屬女流為社會弱者橫逆之來原可置諸不論惟念名譽攸關礙難緘忍不得不縷述身世藉明眞相以求海內人士主持正誼而昭是非查張達民君於數年前雖與玲玉同居并未締結婚約張君本無正當職業又復浪蕩性成生活所需漸難維繫在此家庭經濟壓迫狀況之下玲玉無可奈何遂投身影界月得微資維持生活張君則安坐而食如故也玲玉猶痴望其有成輾轉為張君代謀瑞安輪船閩福清縣稅所等職乃張君未忘故習不克忠於所職返申後仍以逼素玲玉供其無邊之欲為能事人生至此哀痛極矣緣於二十二年四月間雙方敦請伍澄宇大律師證明解除同居關係玲玉猶不忍見張君飄零於毫無義務之下每月以一百元助之（關於月助一百元一點見當日脫離同居關係契約第二條此約本不願宣示於人全其顏面今逼迫至此為自衛計不得不正式聲明）兩年為限此兩年中果能泯祛昨非力求振作何嘗不可立身揚名不意今歲為兩年屆滿之期而張君弁無日新進步亦未能忘情於玲玉供食之初心遂不惜揑造讕詞變更事實誣陷侮辱達於極點以恐嚇為手段以法律為工具以遂其圖謀玲玉於萬刼不復之境而後快心不知天下事是非根據事實眞偽難逃定評張君果能覺悟何不向光明正大途中進展而必欲與早經脫離同居關係現在以售藝為活之弱女子糾纏不休以使天下女子寒心而為碩人通德所不齒玲玉感於自身法益橫被侵害頃已檢齊證據依法進行應請貴大律師代登報端以昭眞實等情前來合為代表聲明如上

事務所四川路一四九號 電話一六九三三，四

張鑫長律師代表龔鎮圻施靜文聲明協議離婚

茲據上開當事人來所聲稱因雙方意見不合難期偕老現經協議離婚此後男婚女嫁各不相涉為此委請證明並代登報聲明等語據此除為證明外特代登報聲明如上

吳凱聲律師 呂爕華會計師 代表秦興米店宣告清算通告

茲據當事人秦興米店經理席振卿來稱敝店因受市面不景氣影響營業虧蝕週轉不靈無法維持決定宣告清算以資結束特委請 貴律師會計師等登報通告即希各債權人攜帶憑證於十四日內到貴事務所登記以憑彙算各債務人亦希於上開期內如數清償倘逾限不理則債權人認為自願拋棄權利至於債務人方面即請依法訴追等情前來據此特為代表登報如上

吳律師事務所總事務所呂班路一五七號 電話八〇九一二

呂會計師事務所南市儀鳳弄二號 電話南市二二八八〇

ZA704

薛篤弼大律師受任中國生活改進社法律顧問此佈

事務所愛多亞路一百六十號二樓

電話一二六〇五 一四五二二

中國生活改進社啓事

本社業經呈准上海市黨部及上海市社會局成立在案茲聘請薛篤弼大律師為本社法律顧問併此露佈

社址愛多亞路八百七十六號

宋啓文律師受任謝耀華君常年法律顧問通告

茲據上開當事人謝君聘任本律師為常年法律顧問嗣後如有侵害謝君一切法益者本律師當依法保障之特此通告 事務所南京路大陸商場六二七號 電話九三〇九六

陸紹宗律師代表周紫珊夫人周梅懿輝同子周曾櫆啓事

茲據上開當事人[illegible]聲稱與周簋卿各繼承人及其家屬等因欵項糾葛互訴各案茲經雙方親友調處已分別立據和解在卷所有周簋卿在日經手發出之[illegible]記均光記秋餘記錦弟記金鰲記等各戶往來存摺已經撤銷作廢紙等語前來據此合代登報聲明如右 事務所白克路懷安里十號 電話九〇九四〇號

錢定安律師受任永昌煤號經理陸庭緯君常年法律顧問通告

茲據上開當事人聘為常年法律顧問嗣後如有侵害該號信譽及法益者本律師當依法保障之特此通告 事務所福州路二百十號 電話九〇六八一號

ZA712

江一平律師代表紫光電氣廣告製造廠緊要聲明

據上開當事人紫光電氣廣告製造廠全體股東聲稱本廠一切業務仍請前經理周家聲君繼續擔任嗣後關於營業上事務及欵項收付等情概歸經理周家聲君負責辦理深恐各界尚未周知委請代表聲明前來合代登報聲明如右

事務所四川路一四九號三樓 電話一六九三三，四

律師章士釗代泰豐公司股東對董事會宣告停業聲明異議通告

股東 俞星耀 林慕[illegible] 趙文[illegible] 崔筱亭

據上開當事人林慕[illegible]等聲稱股東等持有泰豐公司鉅額股分休戚相關查本公司成立以來營業素稱發達去年度股東會報告尚有盈餘賬冊具在不難覆按不料本公司董事等忽宣告停業清理原因實由執業人員挪移鉅款處理不善所致其中不實不盡之處務所難免茲擬聯絡本公司各股東依法究詰各執業人責任正式聲請查核歷年賬冊維業務而護私權特委託貴律師代表通告凡持有本公司股票情願參加一致行動者均請貴律師先行登記以便聯合進行等由到所特代通告如上（事務所大西路美麗園十號 電話二一〇七七號）

ZA577

立信會計師事務所附設會計補習學校夜校部函授部招生

夜校部 ▲學科（初級）簿記及初級會計中文組，英文組，商業算術，珠算（高級）高等會計，銀行會計，公司會計，政府會計，成本會計，審計學▲學額 一班八十名▲卒業期限 各科均為一學期▲開學日期 二月十一日▲報名 自即日起

附啓 本校夜校部前因校址關係，致各級學額不多，比年來屢接各界來函要求增加學額，添開班次，茲決自本學期起增闢課室，擴充學額，上課時間除原定各班外又另設自五時半起至七時半數班，俾便學者選擇

函授部 ▲學科（初級）簿記及初級會計，公司會計，成本會計中文組，英文組（高級）高等會計，成本會計簡易科，成本會計完全科

校址上海寧波路一九〇號 詳章函索即寄 校長潘序倫

安徽省政府教育廳第一屆專科以上學校清寒優秀學生助學貸金考試通告

（一）名額及校別 甲．本屆錄取六十六名 乙．錄取各生限於投考指定各校否則取銷其貸金資格（二）投考資格 凡皖籍學生確係家境清貧天才優異並具有左列資格之一者均可投考 甲．[illegible] 乙．高級中等學校畢業考入指定各校任何一校者（三）本年度應試各大學一年級學生於報名時應繳左列各件 甲．報名表 乙．家庭狀況調查表 丙．志願書 丁．清寒證明書（由原校校長或本籍現任教育局長證明）戊．畢業證書（或大學一年級證書）及最近四寸半身照片二張（四）報名日期 自一月十日起至二十二日止（五）報名地址 [illegible]（六）考試科目 甲．公民 乙．國文 丙．算學 丁．英文 戊．中國史地 己．理化生物（七）考試日期 自一月二十五日起至二十六日止 考試地點 臨時通告

A120

市教育局立案 華東女子中學暨華國小學招生

（班級）初中春始一年級新生秋始一二三年級插班生高中普通科一二三年級商科一二年級插班生幼稚園小學部各級新生及插班生（考期）一月二十二日報名即日起（索章）附郵二分（校址）上海斜橋西首貝勒路徐家匯路六路電車十七十八路無軌電車均直達

校董主席 王延松 校長 馬家振

教育部特許設立 上海肇和中學招男女插班生

班次	高中 普通科 商科；初中 一年級 二年級
學費	高中 二十元；初中 十五元
另有免費辦法	
報名	即日起在本校；遠道通訊報名
考期	一月十及二十一日 晨九時
校址	勞勃生路檳榔路口一〇六號
簡章備索	附郵即寄

董事長吳鐵城 副董事長楊虎 [illegible]

上海市教育局登記 二極無線電傳習所招男女生

（一）學額 六十名（二）報名 即日起（三）考期 第一次一月十三日 第二次一月二十三日[illegible]（四）考試科目 國文 英文 數學 理化（五）待遇 畢業後品學兼優者介紹工作（六）章程 附郵票二分函索即寄（七）校址 法租界巨籟達路[illegible]

教育部立案 司法院特許 上海法學院招生

年級（一）大學部春始業一年級新生及插班生（二）商業專修科一年級甲組插班生 名額 [illegible] 報名 自即日起 考期 一月二十三日 地點 上海閘北江灣路（由北站乘公共汽車五路直達校門） 簡章 函索附郵二分 詳章二角 招生委員會

明德女子初級中學暨小學部 商業職業 招生

編制 初級中學 小學部 幼稚園 女子半日學 補習科 詳章 附郵一分 考期 一月廿二日 校址 上海南市蓬萊路錦坊

主席校董 王一亭 常務校董 朱晉漁 校長 梅頌先

大同信託銀行學函授學校招生

本校組織嚴密，研究，成績卓著，所聘教員，俱為碩彥，所編講義，理論精當，事理明白淺顯，本校採用個別教授制，所授課程，均主實用，切合需要，可稱我國唯一之信託銀行學校，學者極易領悟，凡成績優良者報名之後，便於投身信託業▲章程函索即寄▲校址上海博物院路一二八號

教育部備案 教育局立案 上海民立中學及附設蘇氏小學招生

本校定於國曆一月廿日招考春始初中一年級新生及高中初中各年級插班生有志來考者須照片三張由本校報名呈繳投考證明文件 [illegible] 校址大南門中華路 校長蘇穎傑

考者須知 一月十八日截止 投考時須自帶筆墨圖案簡章及投考須知附郵五分 報名時間星期一至星期六每日上午九時至十二時下午一時至四時星期日停止

教育部立案 上海市教育局立案 新華藝術專科學校 藝術師範學校 招生

（學額）國畫系 西畫系 工藝圖案系 音樂系 藝術教育系 藝術師範科各系新生各二十名男女兼收（報名）即日起（考期）一月二十日至二十五日（詳章）附郵五分（校址）[illegible]菜市路 校長徐朗西 教務長汪亞塵

上海市教育局立案 私立光實中學（原名光華實驗中學）招生

廣告 本校招收初中春季一年級新生五十名及高中各年級插班生 考試日期 一月廿四日 報名 即日起 [illegible]

上海女子中學招生

大光幼稚園 上海女子補習學校 上海女子華英打字 大光小學校

廣告 本校招收初中普通科各年級插班生 [illegible]

董事長林康侯 校長吳志騫

市教育局立案 中國中學招插班生

班次	高中普通科商科各級插班生 初中各級插班生 初一春季班新生
考期	一月十七日 一月廿四日
免試	有文件證明經本校審查合格者免試
免費	本校設有免費學額十名 [illegible]
校址	上海西區 [illegible]
電話	[illegible]

主席校董 褚民誼 校長 周[illegible]修

教育部備案 上海市教育局立案 建國中學招生

（年級）初中春季始業一年級新生高中普通科各年級插班生 [illegible]（二）凡讀戰前閘北居民子弟 [illegible]

女子免費學額 [illegible]

教育部備案 立達學園招考男女插班生

[illegible]

持志附中為結束西摩路女子部通告學生家長

議決並呈奉上海市教育局批准備案於本學期終了後結束所有女子部學生均自下學期起歸併水電路本校中學部授課其有不願繼續來校肄業者統由校長給與轉學證書特此通告

校長何世楨　本校西摩路女子附中校董會

大夏大學暨附屬大夏中學招生

（一）大學部　文理教育商法各學院一年級　師範專修科第一年級新生及二三年級轉學生　理學院附設土木工程系第一二年級插班生及（二）中學部（一）初中第一二年級下學期第三年級上學期插班生（二）高中普通科第一年級上學期新生第一二年級下學期第二三年級上學期插班生（三）高中師範科第三年級上學期插班生（四）高中土木工程科第一年級上學期新生（三）報名日期　一月十四日起（四）考試日期　一月十八十九日兩天（五）大中兩部詳章及招生簡章各附郵一分即寄（六）附註（甲）大中兩部各級男女生均得投考（乙）報名及考試地點均在梵皇渡中山路本校

學A136

市教育局立案　民光中學暨國本小學幼稚園招生

學額	減收學費	獎學金	考期	開學	校址	管理	一覽	董事長	校長
高中普通科 高中商科 初中部 小學部 幼稚園	高中十六元 初中十四元 小學十二元 幼稚園十四元	暫定三名每名每年四百元	一月廿一日	二月四日	愚園路膠州路二號	教訓絕對嚴格	裝印精美二百餘面函索附郵一角即寄	吳醒亞	湯增敭

春季始業小學畢業生注意

中學大都秋季始業凡春季畢業之小學生於冬季畢業後殊難升入中學留在小學功課勢必重複如來本校補習半年後定能升入中學茲屆招生之期凡有志來學者可從速報名章程函索即寄

上海西門外西林路精勤補習學校啟

稅務專門學校上海第二分校招生

（一）名額　外勤班五十名（二）資格　年齡十七歲至二十四歲高級中學或同等學校畢業體質強壯者（三）報名　即日起至二月廿五日　考試　三月一日二日在北平上海廣州同日舉行考試科目及其他詳載招生簡章函索附郵二分即寄　校址上海漢口路江海關

滬西樂華中學招生暨樂華小學幼稚園婦女補習學校招生

年級：高初中一二年級及初中各級插班生　小學部幼稚園　考期：一月廿五日　報名：即日起　學校在福煦路重慶路口　簡章函索附郵二分即寄　主席校董趙正平　校長陳亞夫

中國女子中學暨廣明小學招生

（學額）各級插班生各二十名（科目）英文國文數學珠算打字　商學士另請西人教授英文（考試）為便利遠道學生起見隨到隨考（章程）函索附郵一分（校址）上海小西門少年宣講團後面少年路南首（電話二二七八〇）（教員）皆著名大學文理學士（開學）二月七日　校長王孝英

市教局登記　申江英文補習學校招生

本校素本嚴密訓練切實教授之旨注重國英算三科茲定於一月十九·二十·廿一·廿六·廿七·廿八等日招考完全小學各級新生及補習班即日起報名章程函索附郵二分　校長法學士楊錫齡啟

上海市教育局立案　西區小學招生

校址上海西門西林路凝培里　學A138

大陸英文專修學校招生（日夜）

教授商業英文俾學者將來在社會得到相當地位及培植英文科基礎在本校畢業後可直接送往英美各大學肄業（特點）教管嚴密課程切實教員均係中英美三國博學之士得有相當學位（班次）初中起大學止初級者亦得入學（報名）即日起（開學）二月一日（考期）一月廿八日　膳宿均備（章程）函索附郵二分（校址）老靶子路四三〇號洋房北四川路西首（附注）本校校長王鐵城博士編著英文精通指南一書贈送各界俾有志研究英文者有所問津凡函索者附郵二分

市教育局立案私立　渭風女子小學校第十二屆招生（附設幼稚園）

本校自遷入新校舍後設備力求完美學額擴充本屆幼稚園及小學各級均有餘額報名自即日起惟宿舍不多投考者從速　考試日期二月一日　開學日期二月二日　簡章函索附郵二分　校址愛文義路南大通路六〇九弄五五五號

主席校董吳稚暉　校長周粹英

新寰職業學校暨小學招生

（一）級別　高中商科電氣工程科一年級初中商科二年級　小學各年級及幼稚園（二）報名即日起（三）考試第一次一月二十日第二次二月十日如有畢業或修業證書經審查合格者得予免試小學隨到隨考（四）報名及考試地點1,本校2,滬閔路省立上海中學3,老西門東方圖書儀器公司（五）附設夜校婦女補習學校中英文打字科兩助中文速記班日語班（六）校址職中在蒲維路康悌路北首（電話八一九九四）小學第一校在派克路（電話九五四一九）第二校與職中同（七）簡章備索

主席校董江問漁　校長張新伯　張仲寰

上海市教育局立案　惠群女中　小學　幼稚園　招生

（學級）秋始初中一，二，三年級　小學春始一，二，三，四，秋始五，六，年級（資格）初中各級照章備具證明文件經審查合格者得免試一部或全部（考期）一月二十四日（報名）即日起外埠報名備俱一切手續由郵局掛號寄來（章程）函索簡章須附郵票一分（校址）上海提籃橋下海廟前

三一大公職業學校招男女生

（科別）（一）初級機械科　機械科　商科（二）高級電氣機械土木工程科　商科一年級新生（春季始業）及插班生（二三年級）（報名）自即日起至考試前一日止（考期）第一次一月廿五日上午八時起第二次二月二日上午八時起（校址）上海市龍華路局門路（簡章）函索

東吳大學蘇州附屬中學招插級生

學額　除高初三外其餘各級均有餘額　考期　一月廿五廿六日　投考手續　詳載簡章函索即寄

（附註）本校鑒於投考學生來函要求春季肄業者頗夥特增設各科各級一年級新生（春季肄業）又因通學生來往交通不便並備有汽車每日接送（由老西門乘車可直達本校）須附郵票二分

徐家匯　復旦大學附中暨小學招收男女生

（班級）高中普通科及商科一二年級初中一二三年級男女插班生暨小學各級男女新生（報名）自即日起每日上午九時至下午四時（考試日期）高初中部一月廿五廿六兩日小學部一月廿二日（地點）在徐家匯海格路附屬中學（簡章）附郵二分即寄　A58

市教育局立案　民國初級中學　成年班工藝科　小學暨幼稚園招生

本校原名民國女子工藝學校開辦迄今已廿四年現在春季招生各級均有餘額（報名）即日起　附郵函索　校址威海衛路（成都路西首）

名譽董事長吳鐵城　董事長袁履登　董事楊德昭　陸京士　邵力子　姜懷素　校長馮一先

市教育局核准登記　上海圖書館學函授學校招男女學員

用函授方法養成圖書館及教育館圖書部高級職員△學程有理論設備選擇訂購登記分類編目出納參考裝釘法規廣告等十二種△講義充實精審△改卷迅速答疑詳明△具高級中學或師範畢業程度者即日起報名一年習畢後發給畢業證書呈請上海市教育局驗印備案並託各地圖書館及教育館之主管機關儘先聘用△名額有限　報名單及細章可附郵四分向上海大南門民立中學圖書館內本校索取△恕不復△

私立治中女子中學招生

更正聲明

昨日本報所登私立治中女子中學招生廣告標題內「治中」二字誤排為「市中」特此更正以免誤會

之江無線電職業學校招考第五屆男女生

（學額）一百名（程度）初中學力（報名）即日起（考期）第一次一月廿一日第二次二月十五日（章程）函索附郵二分（開學）二月二十日（校址）杭州西湖長生路

教育局立案　教育部備案　私立上海中學招男女生

班次。招收高中商科普通科及初中各一二三年級生。考期。一月十八日（如十八日不及到校得於十九日補考）。章程郵票三分即日起報名　校舍。廣五十餘畝花木繁茂空氣清鮮為誠修息遊之良地　校址。膠州路勞勃生路大夏大學舊址（十六路無軌電車膠州路下車）　附告。幼稚師範本科簡科小學幼稚園均在同時同地招生

校董　于右任　王伯群　王曉籟　吳鐵城　杜月笙　林康侯　吳醒亞　鄭洪年　顧樹森　穆藕初　等　校長陳濟成

教育部備案　上海市教育局立案　上海開明中學招收男女插班生

（招收年級）高中普通科二年級商科二年級初中二三年級插班生（報名日期）一月十五日起（考試日期）一月廿五六日　及考試地點上海斜橋製造局路五六五號本校　附注簡章函索即寄　廣告隔日登載

董事長沈亦珍　校長程克欽　本校

市教育局立案　南洋高商招男女生

十六日（考期本月十六日上午九時）考新生

年級　高中商科一二三年級暨南商小學各級插班生　報名　自即日起隨繳二寸半身照片二張及證明文件　章程　附郵二分函索　開學　二月　校址　法界海格路一九九號

校長劉黛若啟

教育部備案　教育局立案　新民中學招生

（年級）高中普通科及初中一二三年級生（報名）即日起至考試前一日止（考期）一月二十二日（章程）須附郵票一分函索（校址）江灣路江灣鎮　寶山路口搭一路公共汽車即達

教育部備案　教育局立案　上海培明女子中學招生

（班次）初中一年級春季班新生五十名，二，三年級插班生　高中一，二，三年級各級均有餘額添招插班生（報名）自即日起（考期）第一次一月二十日第二次二月九日（章程）詳章附郵二分函索（校址）麥根路二〇號

校長金月蓮　A44

市教育局立案　國華中學招男女生

本校自蕭校長返校主持以來對於校務力加整頓茲復聘請數理英文等科專門教員授課力主嚴格俾學生於升學就業有充分之能力現值寒假添招各級學生（班次）高中部一，二，三年級初中部一，二，三年級（考科）高中部英文國文史地黨義數學初中部英文國文數學公民（考期）一月十七日（報名）即日起九時至四時（報名手續）呈繳半身相片二張及報名費五元不取發還錄取在學費內扣算（章程）函索即寄（校址）戈登路勞勃生路口十六十九路無軌電車直達校門

校長蕭遠

光華大學暨附中招男女生

大學部（招生年級）文理商三學院一年級生及一二三年級轉學生男女兼收（考期）一月十八十九兩日（報名）一月十日至十七日（地點）上海大西路本校（附告）函索招生簡章須附郵票兩分

中學部（招生年級）初中各級及高中一二上下學期高三上學期均男女兼收（考期）一月十八十九兩日（報名）一月十日至十八日（報名及考試地點）上海大西路本校（附告）函索招生簡章附郵票一分並函不覆

蘇滬體育學校聯合招生

校名	學額	校址
東亞體育專科學校	男女八十名	男校上海盧家灣
東亞體專附屬體育師範學校	男女八十名	魯班路草塘街
東亞體專特設童子軍教練員訓練班	男女五十名	女校上海西門方斜路
中國女子體育師範學校	一百名	上海巨籟達路五七號
中山體育專科學校	男女四十名	蘇州舊長州縣署
中山體專附屬高中體育科	男女四十名	同前
中山體專特設童子軍教練員訓練班	男女四十名	同右
東南女子體育師範學校	一百名	上海江灣翔殷路
兩江女子體育師範學校	一百名	上海江灣翔殷路
兩江體師特設女童子軍教練員訓練班	五十名	上海江灣翔殷路
成烈體育師範學校	男女八十名	蘇州閶門外朱家莊

報名　即日起　考期　一月廿八日至一月卅日午前八時　開學　二月一日　章程函索　附郵五分

蘇州　私立維達助產學校招生

本科（程度）須初中畢業或有同等之學力者　預科須高小畢業者　插班生　須有其他助產學校肄業一學期以上者（考期）第一次一月廿二日第二次二月十二日（章程）函索附郵五分（校址）蘇州黃鸝坊

教務主任顧月槎醫師　校長醫學博士徐維達同啟

市教育局立案　大中中學招生

本校鑒於社會之不景氣為體恤青年求學起見已將學費酌量減輕具見校章茲定期招生如下（年級）初中各級高中一二年級下學期（女生祇收通學生）（報名）自即日起（考期）一月二十三日（地點）虹口崑山路三號本校（章程）函索及簡章即寄

董事長吳經熊　校長張志讓

局立案　國立中央大學實驗學校招生

年級名額：初中一年級上學期新生四十八名高中普通科二年級上學期插班生廿三名　報名日期：一月十五日至廿二日（通信報名即日起）　考試日期：一月廿四日　檢查體格日期　詳載招生簡章函索附郵一分　欲知本校詳情請閱本校一覽　附註　考試地點：南京大石橋本校　一覽每冊一角即寄

持志學院暨附中招男女生

大學部　文科國學系英文系　法科法律系政治系經濟系　商科　一二三年級插班生

中學部　初中一二年級及高中一二三年級插班生

（報名）即日起（考期）一月二十日（地點）北四川路北水電路本校（章程）詳章備索函索附郵二分

美華女中暨小學招生

（宗旨）管理嚴密功課認真（班次）初中一，二年級各級插班生小學各級（報名）即日起攜帶二寸半身相片及證明文件（考試）一月十五日上午九時（有轉學證書者免試入學）（減費）凡家境貧寒者由家長具函請求減費（校址）卡德路六一號　章程二分函索附郵

主席校董　校長

教育部備案　市教育局立案　私立麥倫中學招生

年級　初中一二三及高中一二年級插班生　報名　一月十日起　考期　一月廿八廿九日上午九時至下午四時　科目　國文英文算學自然中外史地黨義國語　地點　校址　附告　外埠考生報名可向南京北平廣州天津杭州福州蘇州寧波各該地青年會接洽簡章備索

市教育局立案　滬南第一幼稚園小學校招生

學額　四五六各級皆有餘額　報名　即日起至二月一日止　開學　二月二日　校址　西門黃家闕路口　註意　校中供給飲食，有住宿學額，由富有經驗之保姆負責管理，兒童可住校內，被褥床帳，皆由校備

主席校董林康侯　校長茅志蘭

建華電政專門學校　奉令改稱建華電信工程傳習所招男女生

（班制學額）工程科電信科各六十名　晝夜班五十名　高級電信收發補習夜班卅名（學力）初中程度（報名）即日起（考試）第一次一月二十日第二次二月五日（章程）函索附郵二分

大同大學暨附設中學招生

（一）大學部文理商各科（二）中學部高中及初中各班（三）專修科數理英文專修科（四）初中春季始業班　考期　一月十八日　報名　即日起　近修業證或成績單一紙　報名費二元　保證金五元來校領取報名單　校址上海南站後門

校長曹惠群

教育部立案　蘇州美術專科學校招男女插班生

（名額）西畫組國畫組各十五名　高中美術科二十名　須曾在高中肄業者（報名期）即日起（考期）第一次二月十一日第二次二月十七日（報名及考試地點）蘇州滄浪亭　簡章附郵二分即寄

主席校董吳子深　校長顏文樑　A117

江蘇省立蘇州中學招生

學額　高中化工科一年級三十名　初中春季班一年級四十五名　報名　二月五日至八日（通信報名即日起至二月七日止）　考期　二月十日　地點　蘇州三元坊本校（招考簡章可附郵票一分向本校各部門函索）

A118

國營 招商局 船期廣告

江新快輪准於一月十六日星期三晚開往漢口沿途各埠均靠 本輪電話八二一六〇
江順快輪准於一月十七日星期四晚開往漢口沿途各埠均靠
新江天快輪准於一月十五日星期二下午五時開往鎮海寧波 本輪電話八三二六八
海晏快輪准於一月十五日星期二晚直放溫州
新銘快輪准於一月十七日星期四上午十時開往威海衛烟台天津
船期問訊處上海外灘九號招商總局客票處 電話一一五八三一九號接十號分機

海亨快輪准於一月十六日星期三上午九時開往汕頭香港廣州
安興快輪准於一月十七日星期四上午十時開往青島
泳吉快輪准於一月十七日星期四上午十時開往福州南台
泳安快輪准於一月十七日星期四上午十時開往溫州老客
公平快輪准於一月十七日星期四上午十時開往汕頭廣州

民生實業公司民貴輪 准於一月十五日（星期二）晚開往 漢口 宜昌 聯運重慶 統艙有飯有菜 特點又有舖位
本公司現遷河南路寧波路口一九〇號二樓 下午五點鐘後由吉祥里進出 電話九三〇二

三北公司船期廣告
寗興快輪准於一月十五日星期二下午五時開往寗波兼灣鎮海
長興快輪准於一月十五日星期二晚開往漢口沿途各埠均靠
靖安快輪准於一月十六日星期三晚開往漢口沿途各埠均靠
新寗興快輪准於一月十八日星期五晚開往漢口沿途各埠均靠

渣華郵船公司
「芝尼加拿號」准於一月十七日開往厦門香港小呂宋爪哇 送客小輪時間禮拜四上午八點半鐘 （地點）外灘新關碼頭 （行址）四川路一三三號 （電話）一六二四五至七

常安公司 華安輪船 准十六號結關 十七號上午十時 開往福州 船泊南市大通碼頭 華安賬房啓

致謝聯安公局提倡減價啓事
逕啓者聯安公局係舊航申台綫之穿山舟山遂興台州大華等輪所組合查該公局規定凡全一航綫申台綫之穿山舟山遂興台州大華各輪船所有應收客仲水脚各費務須一律辦理否則作爲擾亂航業論此種辦法曾經呈准交通部明聯安以外之茂利商輪行駛申黃綫亦照聯安各輪一律征收不敢稍有加減情事令該公局函念台民疑苦競提倡減價於上月間穿山輪已首先實行對於水脚客仲一律按照六折征收穿山既經減價於前則同一航綫同一公局務必追隨恐後相繼減價無疑此穿山加惠台屬商民之處要皆聯安公局之所賜也爲此除另行函謝聯安公局外合併登報聲明聊伸謝悃
台屬運客代表賈存良 台屬搭客代表胡爲善 謹啓

京滬鐵路開駛上海鎮江間三四等專車
本局爲便利旅客返鄉起見，於冬令假期，准自本月二十日起，至二月三日止，在京滬路加駛上海鎮江間三四等專車，上海北站每晚九點鐘開沿途停靠蘇州無錫常州奔牛丹陽新豐鎮江旗站，此佈
京滬滬杭甬鐵路管理局啟 A 122

嗚謝
茲承程汝孚程一帆二君經募上海市典當業同業公會捐助災洋三百元除轉放外特此登報鳴謝
休寧旅滬同鄉會啓

華記地產公司購置前裕昌地產公司舊廠屋啓事
裕昌地產公司舊廠屋原租本公司地基建築坐落虹口荊州路匯山路轉角第七五、一〇三號門牌瓦鐵平房一座計五十二間玻璃天棚板壁等一應裝修在內茲因造主積欠地租爲數過鉅故將所有廠屋出讓與本公司爲業所有是項及積欠地租如數除找清訖以後如有發生意外糾葛等情歸裕昌地產公司負責與本公司無涉恐未週知特登報端聲明

和興鋼鐵廠招買鐵礦砂啓事
啟者本廠茲欲購買大宗鐵礦砂即（IRON ORES）凡各礦商或經理行號如有上述礦砂包含鐵份至少在百份之六十度以上者爲合格請開示數千噸巨輪直接停泊上海本廠碼頭交貨之每噸最低廉價格并附鐵砂樣品數十磅連同化驗單用掛號函寄本廠合者函覆面洽諸希公鑒 廠址上海浦東周家渡 戊A180

報喪

王仲奇先生令堂老太太楊太夫人於國曆一月十三日下午一時壽終擇於十五日下午一時大殮謹此報
聞
愷自邇路建安里進脩堂帳房具報

訃告

盧德明先生之夫人余季美女士悼於民國二十四年一月十三日卯時謹擇一月十五日（禮拜二）下午三時在上海膠州路萬國殯儀館出殯安葬虹橋路萬國公墓謹此奉聞
萬國殯儀館盧宅喪事辦事處訃告

陳少白先生追悼會籌備處啓事

粵國先進陳少白先生於上月十三日病故北平茲經中央第一五三次常務會議決定於本月二十一日在首都華僑招待所舉行追悼會以彰崇報各界如有輓章誄文務請於本月十九日以前送至華僑招待所本籌備處以便布置特此通啟

朱霽青啓事

霽青自幼束髮讀書而奔走革命未暇他務對於企業上之管理素鮮經驗此次承乏正太滬等路政限越時虞深企各方友好不棄非時多加指示凡有利於路有利於黨國者靡不樂從至本局一切用人行政夙具規模在職各員工類能奉公守法霽青絕不願妄動一人現值任事伊始事務較多謁于各方函爲等事恕不奉覆即遠道來訪踵門求事者亦概不延見尤望各方友好特別原諒爲荷

公祝夏同甫先生七旬大壽

敬啟者鄞縣夏同甫先生一月十六日即夏曆十二月十二日大壽同人等發起公宴是日午刻在法租界嵩山路覺林慶祝恐未週知特再登報奉告務祈屆時惠臨爲荷
李思浩 忻祖年 張申之 俞佐廷 孫梅堂
張壽鏞 鄔建侯 樂振葆 袁禮敦 李雲書 謹啟

荷女鑒

自汝別氣出走父終日思念未見只字音訊汝究屬在外如何望想念父愛護汝之前情速即來家或先行函告地址現父幸身體甚健翔兒已娶妻並即將住在嬸娘家中汝可來家向翔處居住總之切勿再行遲悞至囑 父字

本報建築專刊部啓事

本刊實行以來猥蒙讀者紛紛惠賜要求附送本刊而做刊則因種種關係事實上暫難照辦惟念內地建築事業近方進展無已凡關於建築方面之一切需要自亦亟欲見般係之指導恩有以自效茲特訂定通訊及贈閱辦法如後尚希讀者注意爲幸（一）凡以當地有關建築之種種情形撰稿惠寄本刊者當樂爲刊佈（二）凡由當地創設機關營造廠家及從事建築設計工程者正式備函聲明本刊當按期贈閱一份暫不取資

時評

薩爾投票與歐洲和平大局

素

日來論歐洲大局者。莫不集中視綫於薩爾問題。誠以薩爾一地。雖廣不逾七百三十平方哩。而主權誰屬。則久已爲法德間百餘年來糾紛之重心。茲既依據歐戰和約之規定。付諸七十八萬人民（投票公民約爲五十五萬）之公意決定。以了此一樁公案。姑無論投票之結果何若。固必遠勝於訴諸武力解決的最後一方法也。其爲值得我人大書特書。自無疑義。雖然由此一投票。而即謂歐洲大局之和平可循是而奠其基礎。則未免太覺樂觀焉。

夫歐洲大局和平之動向。實繫於法德兩強間勢力之均衡。區區薩爾一地主權之解決形式上雖似足使法德間爭執之目的爲之消失。實則法德間對立之緊張形勢。是否可稍和緩。或竟由此加深一層。尚未可知。蓋薩爾之爲地。富於重工業之一切資源。他姑勿言。即以煤鐵二項論。實爲該地最富饒之產物。而法德雙方又皆認爲發展重工業必需之品。故無論主權誰屬。俱足以影響兩國競爭之前途。況乎按和約規定。德縱能於投票方式之下。獲得物歸故主之勝利。然地下之鑛藏。猶須備價贖還。以今日德國經濟之困難。其足以充分負擔此贖還之欵項。法國能減價以遷就之歟。前據報載。價值雖略規定。然恐不能如是之容易。此問題不解決。即難保不再起糾紛。故僅由薩爾投票以論歐洲和平之發展。有未可輕易樂觀者焉。

抑晉論之。法德兩國之衝突。實非僅薩爾一問題已也。德國之極力擴張海陸軍備。尤足使法國認爲於霸權上大威脅。是以裁軍會議破裂之後。德國退出日內瓦湖畔之國聯。對方即進行聯絡中歐東南歐以及蘇聯各國構成以反德爲中心之大包圍陣綫。益陷德國於死中求活之一途。故此軍備問題而不解決。即能因薩爾問題之解決而各釋然乎。所幸自倫敦羅馬兩政府活動以來。此種法德對峙之局勢。似已有一變面貌之傾嚮。羅馬協定之精神。既使法國有不必遠求於蘇聯之勢。復可使多腦河流域之法國勢力圈無對德不安之虞。益以倫敦政府之提携。足以使柏林當局不但可以加入保與獨立之多腦河協定。且可以享有和約中軍事條欵廢止之實惠。果爾。則德國之軍備。得因英國之調解而有合法希望法國之凡爾賽體系亦以英意之同意而日增安全。英人此種主張而如果完全達到。亦可使歐局稍形穩定矣。不過此中尚有不可忽視者。即法國於德國軍備擴張合法化以後。對於法國之安全可以維持至若何限度。此不獨法國於法蘇關係尚在發展中須刻刻注意之事。即於法德兩强之對立能否調和如倫敦政府建議之所想像。亦爲一大可考慮之問題也。

南滿鐵路林總裁將辭職

松岡洋右繼任說

〔東京〕九日下午四時半林滿鐵總裁與南司令官交換意見歷一小時、結果因周圍情勢、遂決意辭職、翌十日返歸大連、八田副總裁因接南司令官電邀、即於十日赴長春、與南司令官以下關東軍幕僚接洽種種、故林總裁將於十四日由大連赴東京、於本月下旬辭職、因此關東軍及其他已在物色繼任人物、曾以松岡洋右爲第一候補者、與之交涉、惟松岡氏因考慮將來之政治生活、逡巡未決、若不能實現時、或將由八田副總裁升任云、（十四日電通電）

國聯行政院通過我國禁毒計劃報告

希望六年間獲切實效果 保證各國必能與我合作 下屆顧問會草調查方策

〔日內瓦〕今晨行政院會議通過第十九次鴉片顧問委員會關於中國六年禁毒計畫之報告、其決議案中稱、行政院對中國代表關於中國政府進一步禁毒計畫之宣言、其深切注意當不亞於顧問委員會、中國政府所採取方法雖種種不同、並異於從前所採取者、而其目的之在禁絕毒物則一、現在行政院對新方法之價值、尚未能即加判斷、但甚望其有有效之結果如中國政府所期望者、中國代表宣言中希望各國能通力合作以獲全效、行政院於此自可保證各國必能如中國之望、又關於海牙公約第四章之實行問題、中國在原則上已同意、願與各國作實地調查、此實本屆會議之一成功、深望下屆顧問委員會即可草擬方策、以促進此項調查之實現、至於現在中國情形、自應亟須努力厲行禁毒、現在中國租界及租借地之秘密製造嗎啡及其他毒物及醋酸無水鹽之進口、仍爲最有危險性之事實也云、會議時西班牙及葡萄牙代表對中國禁毒之努力、均表示賀意、（十四日中央社電）

討論伊波爭案

伊代表說明見解 波政府信任國聯

〔日內瓦〕國聯會行政院今晨舉行公開會議、主席土耳其外長魯舒第、所討論者、㊀雅片顧問委員會之報告書、㊁土耳其與希臘兩國互相交換居民問題（按巴爾幹戰爭之後、希臘人民在小亞細亞者當遣回本國、而土耳其人民在巴爾幹半島者、亦當遣回本國）、混合委員會結束工作、㊂阿爾巴尼亞國境內少數民族之保護問題、㊃伊拉克國關於該國與伊蘭國（即波斯新名）邊境爭執問題之申請書、行政院對於此事、討論甚久、先由伊拉克代表努利說明該國見解、就歷史方面證明該國對於却德拉賴勃河左岸、具有正當之權利、其結論謂、此案當依據公道正義予以解決、其他次要問題、如却德拉賴勃河航行權之類、始可迎刃而解云云、行政院當指定意大利代表阿洛西亞爲報告員、旋即散會、並定於明日聆取伊蘭國外長加才米之說明書、至關於雅片問題之報告書、則由西班牙代表瑪達利伽提議委託秘書廳、將國際私販領用護照問題、加以研究、（十四日哈瓦斯電）

〔日內瓦〕國聯會行政院將於明日討論波斯與伊拉克兩國關於劃界問題之爭執、並將研究阿爾巴尼亞境內希臘少數民族問題、按最近數星期來、因僑居希臘之亞爾巴尼亞人居留期滿、希臘政府或將不許繼續居留、亞國政府爲報復計、乃有驅逐亞國內希臘少數民族之說、雙方衝突漸見尖銳、故引起行政院之注意、（十三日哈瓦斯電）

◉波斯京城 本日衆議院開會時、一部分議員提出波斯與伊拉克劃界爭執問題、向政府質問、經國務總理法魯奇答覆、謂波斯始終信任國聯會維護公道之精神、波斯所提出之要求、正當合理、現靜待調查結果、證明事實眞相、決不採取報復行動云、法魯奇繼述兩國爭端之經過、謂一九一三年波斯與土耳其曾訂結劃界議定書、惟此項議定書未經合法批准、波斯政府不承認其有效、嗣後復經土耳其政府聲明作爲無效、此項議定書包含若干缺點、且取銷波斯對於却德賴拉勃地方之權利、嗣後伊拉克脫離土耳其、歐才隆條約中竟作此不正確之解釋、殊爲波斯所不能接受、蓋波斯在却德賴拉勃應享之權利、固爲全世界所承認也、總理最後謂波斯願與伊拉克作友誼之解決、但若由日內瓦國聯會處理、則波斯亦不反對云、（十四日哈瓦斯電）

意擬邀國聯羅馬舉行會議

〔日內瓦〕若干人士謂意大利擬邀請國聯會行政院以後各屆會議、應有一次在羅馬舉行、惟意大利政府尚未正式作此項邀請、按國聯會行政院會先後在巴黎瑪德里・倫敦・白魯塞爾・及羅馬各地舉行會議、迨一九三〇年以後、則經常在日內瓦開會、（十三日哈瓦斯電）

美入世界法庭波拉等反對

謂恐牽入歐洲紛爭

〔華盛頓〕美國參加世界法庭之希望今日已成問題、國會中若干方面已發生有力之反對、彼等以爲參加世界法庭實爲加入國聯之捷徑而已、且參加世界法庭之後、美國即將被牽而參與歐洲之紛爭、並不得不接受法庭之判決、以致損及敗訴國家之好感、若干方面更以爲美國之對外貿易或將因不得不遵守法庭之判決而受損、大概該案於提出參院之時、參議員波拉・約翰遜・諾立斯三氏將倡導猛烈之反對、查以前威爾遜總統提議美國加入國聯之時、三氏亦爲反對派之中堅人物也、（十三日國民電）

下屆國聯大會決定庭長繼任人選

〔日內瓦〕海牙永久法庭庭長安達近因病故出缺、國聯行政院今日午後開會議決、至下屆國聯大會集議時、再行選舉繼任人、（十四日路透電）

英閣重要會議

西門由日內瓦提回出席 報告與賴伐爾談話經過

〔倫敦〕內閣將於午後四時三十分、舉行非常會議、討論英法兩國間、羅馬協定簽訂以後所產生之各種問題、（十四日哈瓦斯電）

〔日內瓦〕英外相西門今日乘飛機遄返倫敦、出席明晨之重要閣議、並報告其在日內瓦與法外長賴伐爾談話結果、閣議告竣後、西門仍將乘飛機趕回日內瓦、出席國聯行政院會議、討論薩爾問題、並以其在倫敦所籌商之事告知法外長賴伐爾、以備賴氏本星期杪正式訪倫敦、（十三日國民電）

英法未來談話軍縮爲主題

對穩定國際幣值 法不欲居主動地位

〔巴黎〕據法報載稱、法總理佛蘭亭外長賴伐爾他日赴倫敦與其外相西門會談時、不僅討論軍縮問題、且將兼及貨幣問題、其目的乃在佛郎穩定價格時法英意見得相和諧、據各報推料、穩定佛郎之舉已在目睫、（十四日路透電）

〔巴黎〕當局否認總理佛蘭亭遊英時將倡議穩定幣值之謠言、謂法國不欲發起此舉、一因制定其貨幣之匯價、乃關係各個國之事務、一因佛郎月前之漲落、不足使他國發慍云、（十四日路透電）

馬賽慘案

匈報促請國聯迅予處理 歐洲和平障碍

◉布達佩斯 匈牙利報紙今日發表一致之論調、要求國聯將匈牙利政府遵照國聯之訓令、對於馬賽慘案所提出之報告書、從速加以處置、因該案至今懸而未決、實爲歐洲和平前途之障碍、故有從速解決之必要也、匈京各報俱謂、匈牙利政府自馬賽慘案發生之後、已迅速認眞詳查案情、呈報國聯行政院、故亦望國聯當局能將該報告書與以同樣之迅速認眞之處置也、匈京喜拉報稱、此案多遲一日、則歐洲之空氣亦將益覺其緊張、而匈牙利民衆實不解國聯方面所以如此遲緩之理由云、此外半官仍關報柏斯德勞意則稱、此案若長此遲延、則目前緊張之情緒、將繼續危害國際關係、而近日各國當局所進行之外交調解工作、勢將受其影響云、（十三日國民電）

蘇聯副主席演說國際情勢

有恃無恐惟仍守和平政策

〔莫斯科〕蘇聯人民委員會副主席區比希夫在莫斯科蘇維埃大會席上詳述蘇聯四年來社會主義建設之空前成功後、復詳論蘇聯之國際地位、其言曰、「若干人士以戰爭爲逃出危機之出路、解決國際糾紛之途徑、此種人物晚近頗見增加、蓋資本主義國家國內經濟與政治情勢之緊張有以使然也、資本主義世界正積極準備重新分割世界、吾人對此觀於德國之擴充軍備、日本之脫退國聯、倫敦海軍談判之一敗塗地、日本之取消華府公約、以及德奧合併之危機等等、均已昭然若揭、未來戰爭之威脅非唯未曾消除、而資本主義世界且日益迫近於戰爭之前、蘇聯人民必須了解、此項戰機之第一對象乃係蘇聯、請誌之、進攻吾人者正在積極準備、吾人必要之務乃在更進一步謀吾經濟政治力量之雄厚、及國防之鞏固、爲此之故、蘇聯政府恒以下述兩種基本原則、即與其他國家鞏固邦交並爲和平而奮鬥、堅決厲行其外交政策、同時上述兩種原則、乃自蘇維埃政權成立以來、未嘗稍變者、蘇聯政府現正厲行其與他國鞏固並擴充經濟關係之政策、唯他國必須了解、吾人已甚强盛、故吾人已能在相互合作之條件下、在任何地方任何時期購進貨品、今日世界之上、能如期履行債務者幾唯蘇聯一國、蘇聯貨幣亦爲世界上最爲穩定之貨幣、吾人用此已建設鄂尼泊洛斯特洛依廠・麥格尼托戈爾司克廠・民引機汽車廠・及其他各廠、蘇聯政府最所致意者爲爲和平而奮鬥、蘇聯政府在此方面而已利用種種可能、」區氏復詳論蘇聯在遠東及歐洲進行和平工作之歷史、且謂、「日本反動軍閥法西斯集團、其侵略傾向益形濃厚、如向蘇聯有系統地進行其政治挑撥工作、襲擊中東路・邊境糾紛・百般破壞蘇聯機關・及逮捕蘇聯公民等等、均能表示此點、蘇聯爲忠於其和平政策計、儘量避免牽入戰爭、日本冒險分子雖盡其挑撥之能事、唯蘇聯終堅決保持其與鄰國之和平共存、吾人努力維持遠東之和平、並向日本提議締結不侵犯公約、而日本政府對之、至今尚未接受、蘇聯復決定出售中東鐵路、以避免蘇日衝突之一切根源、日本某等人物、對於中東路問題談判復百般阻撓、唯談判進行業已十有五月、且對鐵路價格已經雙方決定、同時關於售路問題其他爭點之商談、現時仍在進行、」區氏復稱、「蘇聯加入國聯之際、乃受三十國之邀請、如蘇聯加入聯盟確係蘇聯國際威望隆盛之結果、則此舉復轉而能提高國聯之聲望、吾國加入聯盟、爲時極暫、唯吾人已累次表現吾人堅決要求和平之願望、蘇聯對於法國所提締結東歐公約之建議、全部贊同、因該項公約確能爲波羅的海諸國・波蘭・捷克・蘇聯・及德國取得安全之保障、同時法德蘇聯三國又須分別締訂互助公約、捷克及波羅的海諸國對此東歐公約建議已表贊同、德國則托辭拒絕參加、波蘭亦取避免甚且反對態度、一九三四年十二月蘇法復簽訂議定書、此舉對於破壞東歐公約之徒、實爲嚴重障礙、」最後區氏力稱、「吾人在國際舞台上爲和平而努力、吾人必須牢記、無論過去與現在、蘇維埃國家與紅軍之强盛、乃係對於戰爭與干涉最佳的保障」云、（十三日塔斯電）

我國女飛行家

自瓜拉隆坡飛至新加坡

（路透六日新加坡通訊）中國萬鍾奇（譯音）女士、年二十一、日者駕飛機由瓜拉隆坡飛至新加坡、計程二百哩、是日天氣佳好、沿途平順、機中載客二人、安然降落雲來大飛行場、按女士肄業于瓜拉隆坡某教會女學校、曾在該埠航空俱樂部習駕機術、近考驗合格、領得駕機證書、

自來血
血液旺 身體强 血不足 體質弱
要强身 先補血 此定理 不可移
自來血 有特效 補血劑 它最好
念餘年 牌子老 凡服過 都稱道
大瓶洋二元 小瓶一元二角
五洲大藥房發行
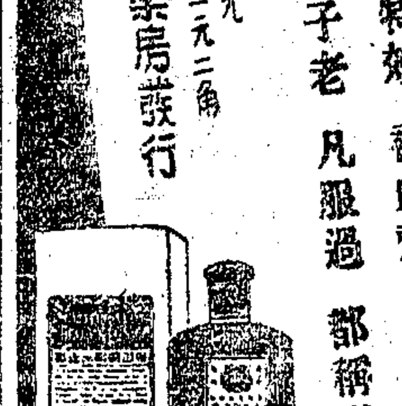

兜安氏秘製保腎丸
背痛腰痠風濕痛爲腎虧之警告切勿輕視若不治愈非特痛苦纏綿而且疾病叢生其最有效最對症之藥當推兜安氏秘製保腎丸此爲強腎清血專治腎虧各症萬無一失請速購服試看收效之如何迅速
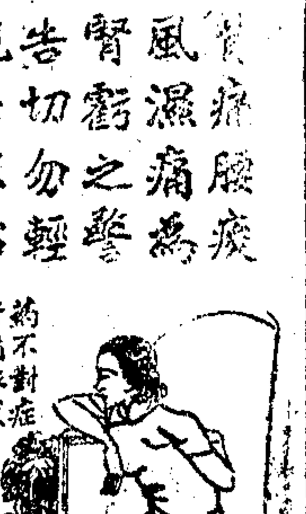

各華藥房均有出售 上海江西路四八九號兜安氏西藥公司

愛蘭百利喉糖

請用愛蘭百利喉糖保護喉部。味甘効宏。多吸紙烟圍爐取暖以及肝火內熱均足引起喉痛。斯時即宜取愛蘭百利喉糖一粒含於口中徐徐溶化。能止痛生津該糖係以甘油及黑加侖子配以各種葯料而製成味極甘芳。如疼痛較劇者則可含愛蘭百利七十一號喉症糖。功効立見。

以羅菓子鹽

閣下健適否

君患憔悴，頭痛否。消化不良否。肝膽不和否。凡此每由便秘而起。每晨起身後。宜首取以羅菓子鹽一茶匙冲入開水一杯而飲之。蓋以羅能免除便秘之患。令君健康有力。元氣充沛。以羅菓子鹽。製造之時。未經人手接觸。

化學藥房 洋雜貨舖 均有出售

經售代表 列啟洋行 上海四川路一二六弄十號元芳洋行房子內

(二)

ENO'S 'Fruit Salt'

胃有病，食量減，精神不振。服胃論，身體強，百病同除。

胃論

分二種 大小瓶 一元五角 每瓶一元

上海四馬路 中西大藥房發行

美國金銀之爭

【華盛頓】參院銀派領袖韋勒今日表示、謂白銀問題、須俟最高法院對於「付金條款」之測驗案判決之後、再能有所舉動、惟一俟判決、銀派即將竭力在國會奮鬥、使白銀得以金銀十六對一之比價、金爲美元本位、韋氏預料其提案可以通過、並稱白銀金獲本位地位之後、通貨之供給即能擴大、而對於白銀之投機亦可停止、韋氏對於遠東方面反對美國購銀計劃一事、表示毫不注意、因彼曾言、白銀恢復本位之後、即可使美國與中國及日本在世界市場競爭得有助力也、再衆議員費新格今日曾致函司法部長克明斯、聲稱國會應規定可以影響美元金成分價值之其他各種價值、而不應規定錢幣本身之價值云、大槪費氏之意係指金之價值應由市場操縱調節、如此即可恢復金融秩序、並可免去國內之紛亂及促進國外貿易云、(十三日國民電)

【華盛頓】參院銀派領袖韋勒今日要求、銀問題應以美國自身之利害爲前提、而不當聽命於東方之呼籲、對於中國爲感情上之請求者表示不滿、謂日英等國貶抑幣價之時、對於美國固不感情用事也云云、(十三日國民電)

埃及抵制日貨

【東京】據駐剳亞歷山德利亞天城總領事電達外務省、略謂、亞歷山大利亞之紡紗廠向埃及財政部請願、提高紡績輸入關稅、其目的在設法對抗日紗進口、故關係方面甚常注目云、(十四日日聯電)

伊拉克新築油管工竣

伊王舉行開管典禮
自北部直通地中海
長六百哩工程偉大

◉扣古克　伊拉克國扣克通至地中海之輸送煤油大鋼管、計長六百哩、經過五國土地、需費英金一千萬鎊、近已埋置工竣、今日由伊王開始將鋼管之機關一扭、於是摩塞爾油礦之油、乃如巨流猛洶、遄嚮地中海、鋼管先由扣古克經過鐵格里與幼發拉蒂二河河身而達哈狄柴、於是分爲兩道、一通至特里波里之北端、一通至哈法之南端、此項工程堪稱新時代之偉舉、(十四日路透電)

日軍縮代表 山本定期回國

【東京】據外務省由松平大使接到電報、軍縮代表山本少將定於二十三日由倫敦出發、經美回國、(十四日日聯電)

重兵守衛如臨大敵 華特堡開始檢票

槍刺與燈光相輝映
結果今日午後揭曉
薩爾歸德既定事實
國聯待决事項凡四

◉薩爾白魯根　有居民八十萬人及豐富煤礦之薩爾一地、究將誰屬、明日侵晨將知分曉、檢票一舉、已於今日午後準五時在華特堡開始、將澈夜從事、現定明晨七時(上海時間爲午後三時)宣布其結果、屆時可知此七百三十七方哩之土地、究將交還德國乎、其併於法國乎、抑仍由國聯管理乎、至外傳有四萬居民有移居法國之說、日耳曼陣綫中人、均一笑置之、(十四日路透電)

◉薩爾白魯根　據正式官報、德元首希特勒之駐薩爾代表布克爾氏將於檢票揭曉後、隨即以無綫電向希特勒報告、德意志全國皆可聆聽、此時各處票匭運來此間華德堡廳、沿途皆以國際警隊嚴密保護、華德堡廳爲開匭之處、現已輝煌如攝影塲、英國警隊担任警備、密佈四圍、槍上刺刀與燈光相映、無論何人不得在附近徘徊、須有特許證始得近前、備觀衆及新聞記者之看台已佈置妥貼、攝影師則忙於整理照像機、票匭一律密藏至今晚開檢、衛以重兵如臨大敵、薩爾投票委員會全體委員、國聯代表、薩爾統治委員會委員、德法兩國代表、以及國際警隊總司令與重要官員、均將於今晚參與檢票、票匭共重兩噸、運迻頗難、况當大雪之後、運輸車駛行更感不易、薩爾區各業均將於明日停止、以聆投票結果之揭曉、是無異聚全區之德籍人民爲一家、共度眞正之民衆節也、薩爾離德匆匆已十五年矣、一旦失地收復、豈非一大可紀念之事乎、(十四日國民電)

【日內瓦】薩爾投票委員會今日電告國聯行政院稱、投票情形非常安謐、人民紀律嚴明態度沉着云、(十四日國民電)

【倫敦】薩爾投票安然而過、各處殊爲滿意、日內瓦視全局早日解决之希望、視前益見光明、各方現正努力使此事在本屆國聯行政院會議中了結之、(十四日路透電)

【日內瓦】薩爾民衆投票之日、國聯方面重要職員特變通辦事規則、於星期日照常工作、並每小時以長途電話與薩爾投票委員會通消息、詢問投票進行之情形、並加公佈、大致投票情形至爲順利、秩序甚佳、投票人數亦極踴躍、國聯大禮堂中並裝置一無綫電廣播機、預備於星期二晨將投票結果公佈、國聯行政院復將於投票結果發表之後、召集會議、而其討論及須决定之事項凡四、㈠薩爾以後將誰屬、㈡如照目前形勢而論、薩爾民衆似有一致傾向與德合併之勢、如投票結果須與德合併者、則訂定合併之日期、㈢將來薩爾合併成爲事實之後、國際軍隊將於何日撤退、㈣將來薩德合併後、薩爾區內公務官員之不能爲德繼續任用者、應如何加以津貼、此事由德政府與現在薩政府商訂妥協之後、再由國聯方面加以正式承認、(十四日國民電)

票匭護送華德堡

◉薩爾白魯根　昨晚公民投票辦理完竣後、即由國際軍隊搜集各處票匭、運送華德堡大廈、以便彙齊檢票、大批羣衆聚觀、徹夜不散、自晚間九點起、運貨汽車數輛開始赴各投票所搬運票匭、載往華德堡大廈、按該大厦係薩爾勒魯克城福音教會之財產、外部用紅磚築成、現由薩爾勒魯克城警察擔任維持秩序、禁止好奇觀衆入內、僅准站立屋外相當距離之地、屋內大廳舉行檢票、將歷全日始畢、門口大批公務人員新聞記者及電影攝影師蜂擁登階、攝影師之鎂燈時發白光、與鷹動之羣衆相映成趣、英國兵兩人頭戴鋼盔、在大門守衛、槍上均上刺刀、另有意大利兵士一隊則圍繞機關槍數架、在屋外保護、車輛入口處復有兵士六名保護、槍上各上刺刀、未幾運載票匭之第一輛汽車駛至、駛過甬道、直至大廳門前停止、廳門亦有兵士保護、所載票匭卸下後、在大廳內密集排列、等候檢點、(十四日哈瓦斯電)

◉薩爾白魯根　薩爾境內票匭八百六十二個、業於今晨五時全數運至華德堡大厦、門外由本市警察及英國軍隊駐守、檢票工作、現定午後五時開始、預計明晨可以蕆事、由外國前來參加投票之選民、共五萬五千人、一部份已於昨晚分頭啟程、其餘亦陸續首途、大約今晚可以全數離此、鐵道當局對於運輸方面、佈置妥善、故行者雖衆而並無遲延及意外事故云、(十四日哈瓦斯電)

投票歸德七成强

此次投票情形非常平靜、票所八十六處、於今晚八時封閉、計五三九·三〇〇選民中、有百分之九十八冒風雪赴票匭投票、據一般人之意、投票贊成薩爾歸還德國者、至少佔百分之七十五、惟德意志前綫之領袖則稱、選舉最後結果將見選民百分之八十五以上投票贊成薩爾歸希特勒統治云、(十四日國民電)

希特勒靜待結果

【柏林】德國各報一致預測薩爾區域公民投票、德國必獲大勝、若干報紙所估計贊成歸併德國之票數、若加併計、竟超出投票之總數、各報對於薩爾行政委員會及公民投票委員會維持秩序之若干措置、雖認爲合於公道、然以爲此次公民投票如未肇事端、則係德國陣綫團之功、德國各報以前均謂薩爾人民贊成維持現狀者人數極爲寥寥、今則又謂維持現狀派已大批潛逃出境、領袖兼總理希特勒、現在貝許德斯伽登休息、靜待星期二日薩爾投票之結果、外長牛拉脫則或將於星期二日赴巴維邦之阿爾畢斯山上、與希特勒會商公民投票後所發生之問題、半官方面樂觀派人士咸希望國聯會行政院可於本星期內有所决定、德國雖拒絕出席行政院會議、然德國駐日內瓦領事或將於必要時參加說明(十三日哈瓦斯電)

歸德後善後多端

薩爾區域如歸併德國、則其善後問題最主要者有下列各端、即㈠薩爾各礦歸還德國之問題、㈡如何以馬克代替現在薩爾使用之法郎、㈢如何變更薩爾經濟制度、使薩爾歸還後、不至與德國經濟制度發生衝突、以上各項問題、均有待於解决、德國大約將謀設法修改法德商約、至少在過渡時期當加以修改、薩爾歸還德國時、當由德國政府頒佈特種法律、回復薩爾區域之主權、而以該地併入德國柏拉丁那區、此外關於關稅制度、恢復貨幣及各項經濟措置之法律、亦正在準備中、此等法律於薩爾宣佈主權回復之日起、即發生效力、半官方面人士以爲希特勒將於星期二日、即薩爾區域投票結果揭曉時發表演說、(十三日哈瓦斯電)

秩序井然出意外

◉薩爾白魯根　昨晚八時、各投票所閉門時、估計投票者已達總數百分之九十七、各處皆安謐、投票者皆甚有秩序、晨間投票者皆麕集所外、午後所內即覺清閒、市政廳亦爲投票所之一、有羣衆集於其前、以視警察搬移票匭至門外之摩托做車、當警察出時、衆大歡呼、其中雜有希特勒萬歲之聲、並行國社黨敬禮、當做車開始駛往華特堡時、衆唱德國國歌與黨歌、表示歡忭、薩爾白魯根之票匭均送至華特堡、大都由火車運送、並有軍隊嚴加保衛、至深夜時各票匭先後送達、就目下所知、凡投票主張以薩爾交還德國者、無一因大呼希特勒萬歲或行國社黨敬禮而失其資格、當長者投票之際、兒童紛集街中、擲雪球爲嬉、有意軍做車一輛、上駕機器槍、當巡行薩爾白魯根市上時、曾屢中雪彈、垂暮、居民紛聚咖啡館與酒肆中討論日間投票事、衆多堅信薩爾必交還德國、亦有以前途爲慮者、但因售酒之時間有限、故絕少歡忭之表示、(十四日路透社電)

◉薩爾白魯根　此次薩爾民衆投票、係以姓氏之字母標於票匭、挨次並立、使投票人各就所姓氏之字母標幟下投票、進行頗稱便利、惟德籍人民亦如華人中有張李陳王諸大族、則爲彼等便利起見、特增設「施密特」「施耐德」「穆勒」及「邁爾」等姓之票匭、某處施密特票匭中竟獨得一千五百票、某處則有一千四百、穆勒在同一地點投票、而某處施耐德票匭中亦有八百餘票之多云、(十三日國民電)

發生小紛擾數起

◉薩爾白魯根　此次投票秩序井然、可謂德國前衛團紀律嚴明所致、惟在紐冀城曾有一反國社黨員以炸彈一枚擲於德國前衛團分事務所、輕傷一人、又有一反國社黨黨員燒去卐旗一面、警察拘獲移民二人、共黨員二人、同時法國及荷蘭均將邊界封閉、(十四日國民電)

◉薩爾白魯根　公民投票已安靜而過、僅有小事端數起爲點綴、紐克成之德人汽車俱樂部、爲當地國社黨之總部、有一炸彈擲入、現信擲彈者爲共產黨共人、並曾開槍轟追者、傷一人、薩爾路易有共產黨一人被逮、其寓所藏有炸彈八枚、手鎗彈二百枚、炸藥六十磅、好斯太投票處死一年逾八十二老婦、已否投票未悉、(十四日路透電)

孟敦那女士 投票最後一人

由滬渡涉重洋參加
德人重視選權於此可見

◉薩爾白魯根　今日此間投票之最後一人爲孟敦那女士、彼因趕來投票之故、曾由上海啟程、沿途分乘飛機火車輪船、計歷八千英里、故抵此時已疲倦不堪、當其乘汽車至目的地、投票後即喜溢眉宇、似表示其克盡厥責也、(十三日國民電)

一片國社黨歌聲

◉薩爾白魯根　當市政廳取去各票匭之時、德國陣綫會作示威運動、緣當第一票匭出現於市政廳門前時、「德國高於一切」之歌聲開始發動、有國社黨首領一人首先高唱、繼之以「薩爾歌」及「國社黨黨歌」、羣衆和之、萬聲齊放、晚間國社黨參謀團以宣傳運動行將結束、全體赴市立劇場觀「威廉特爾」一劇、(爲十四世紀初年之英雄)此劇爲施勒作品、演唱時甚爲喧囂、戲中之主要壓制者爲格斯賴、而威廉特爾乃在反對格斯賴、今日演戲時、由衆人嘲弄格斯賴以取笑、按威廉特爾雖被衆人視爲民族英雄、但對其反抗之舉、則各人所見不同、有視爲反抗外國之壓迫者、亦有視爲反對希特勒之獨裁者、但昨晚戲團情形尚稱平靜、戲團管理人經德國陣綫之要求、將戲中最表示反抗之詩句删去、尋常唱至此等詩句時、輒互相毆擊、今已删去、故喧囂較少也、散戲之後、參謀團人員即隨同羣衆齊赴華德堡大廈、各處票匭齊集是處、午夜全城各處莫不寂靜、旣未懸旗、亦無燈彩、正與預料相反、各街道幾於闃寂無人、公民投票之夜、薩爾全體人民竟同入夢矣、(十四日哈瓦斯電)

反對派表示抗議

投票受國社黨壓迫
違反自由秘密條件

◉薩爾白魯根　維持現狀派領袖樸朗及福爾脫等、於今晚邀集各外國記者、對於公民投票經過情形、表示抗議、樸朗宣稱、薩爾警察行使職務、頗有舞弊情形、警察暗中奉行國社黨命令、並未站崗、國際軍隊亦多未出巡、因此居民所得印象、以爲此次投票、已由國社黨保衛隊及衛鋒隊把持一切矣、此外清道夫與消防隊亦多傾向德國陣綫團、薩爾全境分散傳單、謂社會黨領袖樸朗、天主教徒領袖霍夫曼共產黨領袖福爾脫業已潛逃、其實全係國社黨工會所揑造、蓋此三人確於今晚出席、招待外國記者也、樸朗又謂、德國來薩爾區城投票者、均須先行宣誓、投票贊成國社黨、因此維持現狀派領袖鄭重聲明、以爲此次投票、旣有上述種種情形、則不能認爲係一種自由及秘密之投票、國聯會本負有約束、投票須在自由及秘密條件之下舉行、今旣不能履行此種約束、則投票之結果殊應加以保留云、樸朗又宣稱、將向國聯會交涉、共產黨領袖福爾脫則向各外國記者聲稱、倘不能保護人道自由、則吾人與其忍受壓迫、毋寧採取最極端之手段、以期達到最後目的云云、(十三日哈瓦斯電)

德巴本滿腔感慨

◉瑞士京城　德國前總理現任駐奧公使巴本、曾居住薩爾、在薩爾境內伏特爾凡奇地方置有地產、此次特與其家屬同至薩爾、履行選民義務、參加公民投票、瑞士電報通信社記者加以訪問、獲得其談話、中謂歐洲戰爭歟和平歟、實將由此次公民投票以决定之云云、對於投票結果、將則不允加以預測、僅謂此次投票之結果、關係異常重要、且可創造法德兩國之新關係、以圖有裨歐洲和平云云、最後巴本道及彼在伏特爾凡奇地方所置花園、則不禁喟然、謂「今人爲政治慾望所支配、爭逐無已、不覩乎此間林泉之樂、其足以眷戀乃如是也」云、(十三日哈瓦斯電)

荷法决收容逋客

◉海牙　荷蘭政府决定如薩爾區域投票結果贊成歸併德國、則薩爾反國社黨人民除未便容留者外、當准其逃往荷蘭境內、(十三日哈瓦斯電)

◉薩爾白魯根　大批人民現已開出境、蓋投票反對薩爾歸併德國之人、深恐薩爾移交德國之後、將有不利、遂攜被向法境遷居、但薩爾今日出境之人數相較爲數當甚微、將來出境者無慮四萬人云、(十四日國民電)

各派報紙之論調

◉薩爾白魯根　關於公民投票之結果、目前雖無任何正式消息、但國社主義派各報皆認薩爾歸還德國、爲「已成之事實」、「薩爾報」謂「目前鬥爭已歸結束、各級人民胸臆爲之一舒矣」、另一方面社會黨與共產黨聯合陣綫團各報、則對於昨日國聯會所屬機關、對國社黨活動所採態度、表示不滿、皆謂薩爾白魯根城中維持秩序之責、實際上操諸國社黨保衛隊及衛鋒隊青年隊員手中、殊屬不當、即如新薩爾郵報謂「德國陣綫團指使團員、招搖市衢、謂非意存挑釁、兼以威脅投票人士、其可得乎」、「普通指導報」載稱、「就中立國旁觀者所感印象、則秩序固井然不紊也、抑知此僅表面情形也、彼德國陣綫團秘密壓迫施諸選民甚力、因而造成一種猶疑慌張恐懼之環境、所謂自由投票者、果何在乎」云云、(十四日哈瓦斯電)

閻封翁昨殯葬

徐何代林蔣執紼

【太原】何應欽及黃郛代表楊廷溥、今晨由徐永昌·賈景德·朱綬光·榮臚等導引、分乘汽車前往河邊、代表林蔣黃等致祭閻太翁、並執紼送殯、閻今晨舉行家祭後、午後二時安葬、今由并前往送殯者仍極夥、據河邊電話、閻在西會村爲何準備行館、擬挽何逗留數日、暢談一切、并市今日均奉令下半旗一日、各機關學校停止辦公、娛樂塲日塲停演、爲閻太翁誌哀、綏省黨政各代表昨致祭後返并、今由綏省府秘書王丹九導引遊覽晉祠、定明晨返綏、(十四日專電)

【太原】何應欽夫婦十三日晨赴晉祠遊歷、晚七時、徐永昌暨晉省軍政要人公宴、何十四日晨赴河邊祭閻父、十五日可離并返平、十三日爲閻父開弔期、國內各方代表暨晉省各機關團體代表五百人、均往河邊致祭、十四日晨殯葬、徐永昌代林主席・何應欽代蔣委員長・楊廷溥代黃郛執紼、(十四日中央社電)

冀建廳擬請欵修築 冀南黃河大堤

長垣縣長電告險工

【天津】冀建廳擬電中央、撥欵百四十萬、俾今春加厚冀南黃河大堤、照厚寬均加一倍、以防水患、幷增築各項鑲水工程、以策安全、(十四日專電)

【天津】長垣縣長張慶祿電省、太行堤受凌汛冲刷、危險萬狀、估計搶護工程、全部須欵萬九千八百餘元、預防凌汛費、以工代賑、需欵五千元、均速撥爲是、省方俟十五例會决定、(十四日專電)

【天津】冀黃河務局長潘德銘派代表劉乃宸來津、報告長垣貫台險工情形、并催省方撥欵、(十四日專電)

贛協勸會 慰勞行營長官

【南昌】協勸會爲慰勞剿匪全體官兵、除籌建蔣公紀念館外、並於昨晚舉行慰勞行營官長會、計到張鈁等二百餘人、觥籌交錯、盛極一時、又演平劇助興、午夜始散、慰勞傷病官兵、則派員分五路出發、除一路十六日啟程外、二三四五各路、均十四日晨出發、官長致送慰勞費四元、士兵一元、實地按名發給、取具醫院收據爲憑、(十四日中央社電)

朱佛光昨公葬

前日舉行公祭
張繼宣讀祭文

【西安】三原電話、陝革命先進朱佛光公葬禮、定十四日晨十時在三原縣舉行、于右任邵力子張繼及省垣黨政軍機關領袖、十三日下午四時、在三原城南郊朱墓地舉行公祭典禮、由邵力子主祭、于報告朱氏事略、張溥泉等均有講演、並宣讀中央黨部國民政府及蔣委員長祭文、到民衆約二千餘人、至五時半禮成、邵等下榻民智小學、定十四日舉行公葬後即返省、(十三日中央社電)

導淮會開財務會

【南京】導淮委員會十四日下午三時、在該會開財務會、出席有陳果夫・許世英・陳其采等、陳果夫主席、報告業務經費收支、及各項業務進行概況、議决俗中英庚欵保委會組織章程追認等案、(十四日中央社電)

欲保面貌嬌妍

請用西蒙三級美容法

先用純淨細滑之西蒙香皂洗面。帶濕塗上精粹溫文之西蒙香粉蜜少許。輕輕推擦入裏，以爲粉底。稍乾，撲以西蒙香粉。則面膚白嫩香豔，人皆健美。

百貨公司洋廣貨店均有出售

上海江西路三六七號 華商新華行獨家經理

西蒙香粉蜜

2

CRÈME SIMON PARIS

三角
西湖毛巾
妸到極點　到處風行

燕窩精
廣州十八甫南北　趙大光
能治兒童　兒童發育不全服此體魄強健　兒童神情萎靡服此精神陡增　兒童茶飯不思服此胃口勝常
一切兒童　兒童積食不化服此能淸疳積
雜病　每月服用一次能除一切疾病
常備詳細說明書歡迎索閱
上海四川北路代理　會豐商
漢口民生路代理　廣東藥房

湘鄂鐵路加入國內貨物聯運廣告
本路定於廿四年一月一日起實行加入國內貨物聯運。所有由本路各站運往平漢。隴海。道淸。正太。北寧。平綏。津浦。膠濟。京滬。滬杭甬。浙贛等路之貨物。及由各該路運至本路各站貨物均可起票聯運。詳細章程請就近向本路及各路各站及本路漢口營業所詢問一切。特此廣告。

灤州礦地股份有限公司訂期開股東常會廣告
本公司訂於民國二十四年一月十七日下午二鐘假天津法租界海大道啓新洋灰公司樓上開第二十二屆股東常會所有股東諸君於會期前五日携帶股票或息單到本事務所驗明塡給入場券屆期携券蒞會又自登報日起至開會日止暫行停止股票過戶謹啓

灤州礦務股份有限公司訂期開股東常會告
本公司定於廿四年一月十七日下午一鐘在天津海大道本公司開第二十二屆股東常會凡記名股東請於會期前五日携帶股票或息單送本公司驗明塡給入場券其無記名者除將股票或息單送本公司驗明蓋戳外並請附交股票號數清單一紙交存本公司給入場券屆期持券蒞會又自十二月十二日起至一月十七日止暫行停止股票過戶謹啓

萬國偵查所
偵查弊端　搜羅證據　代收賬款
探聽行蹤　設計保護　地產經租
辦於婚姻　或夫婦間調查等項
蒙見委　誠服務　嚴守秘密　所址
川路一一〇號四樓　電話一九八九四

廣東慶餘堂精製
專治婦女百病
烏雞白鳳丸
上海河南路四馬路

唯一國貨
永不生蟲結緊無須翻做　層式最舒服確勝舶來
丁製鴨絨被
上海　中國國貨公司　上海國貨公司　中國國貨公司　三友實業社　經售
中美一相繡莊（三馬路畫錦里西首）　長沙怡長街　華新羽絨公司（大連灣路同信和棧內）
總發行所　上海分莊五馬路棋盤街口新商棧內

費懷萱 佩蓀 鑒
汝妻母業於一月七日在湖州病故柩寄湖州西門外關帝廟望見示速至蘇州燕家浜或松江慕衛女校接洽限期至廿四年一月底過期卽當代葬以安幽魂　徐陳葵玉啓

鄂省府奉令 趕辦匪區善後

〔漢口〕總部令省府趕辦匪區善後、㊀令逃亡各富農回里、紓緩民困、援助貧農、否則將其放棄荒田、分給貧農耕種、㊁從事難民安置、對富農租額、依法規定、不得超過五成、並由政府設貸給所、借貸資金、至從前結仇、務從寬大、以遏亂萌、其餘移民開墾等事、由各廳處妥擬方案、呈准施行、（十四日專電）

黃紹雄昨返杭

〔寧波〕浙主席黃紹雄十二抵奉化謁蔣、駐溪口文昌閣、十三上午八時赴奉城中川公園、在該園淡游山莊內、召奉化・慈谿・新昌・嵊縣・天台・寧海・臨海・溫嶺等九縣長、及五區行政專員會談、由各縣長分別報告政情、下午六時、仍回溪口、十四晨八時、乘奉新路汽車返杭、（十四日專電）

〔杭州〕黃紹竑今日上午七時、偕隨員及衛隊等、分乘汽車三輛、於上午十一時五十分、由奉化返抵杭州、下午卽至省府辦公、據黃語記者、在奉化共謁蔣二次、浙省工賑方案、已經蔣核定、需款百餘萬、關於財政緊縮問題、未談及、黃昨在寧波縣政府、會召集寧紹台三屬八縣縣長、詢問地方政情及實況、（十四日專電）

航局局旗式樣製定

〔南京〕交部各航政機關、在水上執行職務之巡划船舶、尙無一定旗幟、刻飭主管司科製定航局局旗式樣、將通令懸掛、（十四日中央社電）

蒙委會更委 駐平辦事處副處長

〔南京〕蒙委會以駐平辦事處副處長吳樹滋因案被押、遺缺頃發表該會蕫事處第二科長鄂奇光繼任、（十四日專電）

李平衡放洋赴任

〔南京〕實部息、我國駐日內瓦國際勞工會理事李平衡、定十五日由滬放洋赴任、下月可抵歐、（十四日中央社電）

陸大黨部執監委宣誓

〔南京〕陸大特黨部二屆執監委、十四日晨行宣誓禮、中央派褚民誼監誓致訓、執監委由楊杰答詞、（十四日中央社電）

楊全宇由京赴漢

〔南京〕新任川省府委員楊全宇十四日晨由京乘寶和輪赴漢、抵漢後、乘機入川、（十四日中央社電）

希臘商船首次到京

〔南京〕希臘雖於民十八與我國訂友好條約、但中希尙無商務往來、最近有該國商船名孟德歐林樸司、（Monutolympwe）載木材等商品、經商得我政府同意、於十二日抵京、該國駐滬副領楊歐拉托斯（pyonnolatos）於十三日到京、十四日午招待外部朱鶴翔司長等聯歡、該副領談、

國際商業電訊

一月十四日路透社特約商情電

〰金銀〰

▲倫敦金價 今日爲一百四十一先令十一便士、高起三便士半、▲倫敦銀價 今日漲零六二五、現貨價爲二十四便士六二五、期貨爲二十四便士六二五、市況穩定、美國買進、投機家買賣均有、▲孟買大條 今日銀市平靜、現貨收盤價爲六四羅比十五安那、漲十安那、

〰滙兌〰

▲英美 今晨倫敦外滙市場、美元又稍有需求、英鎊漸有趨低氣象、英美滙價、開盤爲四元九角零六二五、較星期六日美英收盤低一二五、後又縮去不少、最近價格、爲四元九角零六二五、較開盤低五六二五、又美金一元、合英金四先令〇九七五、▲英法 開盤爲七四佛郎二一、比星期六日低七磅音、後又跌去六磅音、而爲七四佛郎一五、此價直至發報時未有更動、▲美英 紐約外滙市場、金鎊疲弱、美英滙價、開盤爲四元八角九分八七五、比星期六日收盤低八七五、旋又跌去三七五、而爲四元八角九分半、

〰棉麥〰

▲紐約棉花 棉市開盤前、一般人預料市況將無甚變更、但開盤後、交易尙多、價漲二至四磅音不等、同業仍買入不少、大都爲結價性質、價格隨續微漲、▲紐約小麥 芝加哥麥市、開盤平穩、價格未變、未幾因多頭了結、市價微跌、氣候甚寒、但須料歐洲需求或將減少、▲孟買棉花 今日棉市、期貨商巨量購進、同時日商與歐洲出口商則售出、四五月期白洛志棉收盤價爲百四十羅比二五、跌二羅比半、收盤人氣平穩、▲利物浦麥 今日麥市、微有進步、午後一時、五月期價爲五先令一便士半、漲一二五、▲利物浦棉 今日棉市、午後一時、五月期價爲六・八、漲二磅音、

▲紐約物品市價

	上日收盤	今日開盤	十時一刻	十時三十分
三月期棉花	一二・四五〇	一二・四七〇	一二・四九	一二・五〇
七月期棉花	一二・三五〇	一二・三六〇	一二・三七	一二・三七
三月期芒特里銀	五四・七五〇	五四・七五〇	—	—
五月期白銀	五五・二五〇	五五・二〇	—	—
三月期橡皮	一三・四九	一三・五八〇	—	一三・五四
七月期橡皮	一三・八五〇	一三・九三〇	—	一三・九三
五月期芝加哥	九九・二五〇	九九・二五〇	—	—
七月期小麥	九一・三七五	九一・三七五	—	—

〰橡皮〰

▲倫敦 今日市況穩定、午時四月六月期成交價格、爲六便士七五、與星期六日價同、

〰證券〰

▲紐約 今日市場開盤前、有利於市況之因素、爲鋼業報稱、上週鋼廠工作、已達生產力百分之四五・五、故鋼業現漸入於獲利地位、估計本週揚司敦鋼廠工作、將達生產力百分之五九、而不利於市況之因素、則爲金條文案之恐慌、雖已於星期五六兩日、有極大之影響及於證市、但仍有續不已之勢、今晨證券開盤、市況平穩、起落互見、爲數甚微、說者謂跌風已至可吸引買氣之程度、但暫時市況、似尙未能寧靜也、據今晨消息、有團體、名汽車股東聯合委員會者、現發起一種運動、直接向汽車股東接洽、主張將美國各著名汽車公司、築爲一大團體、又據路透社報告云、金條文案結果未定、證券開盤仍受其支配、雖有人以爲跌風已甚、但衆料羅總統如不作出人意外之舉動、則證券價格仍將下趨、今晨開盤、市況尙屬平穩、起落趨勢皆未顯著、人氣猶不免於恐慌、今日市況尙將參差、茲將紐約證券市價列左、

	上日收盤	今日開盤	十時三刻
美國冶金	三六・五〇	三六・六二五	三六・〇〇
紐約煤氣	二一・五〇〇	二一・二五〇	二一・三七五
杜邦顏料	九四・六二五	……	九四・〇〇
電廠股票	六・六二五	六・六二五	六・六二五
通用汽車	三一・六二五	三一・八七五	三二・〇〇
國際電話電報	八・八七五	八・八七五	九・二五
魯和電影	三二・五〇〇	—	……
孟高華百貨公司	二七・七五〇	二七・八七五	二七・一二五
國民蒸汽廠	二七・一二五	二六・七五〇	二七・一二五
紐約中央鐵路	一九・〇〇〇	一九・〇〇〇	一九・一二五
紐遜賽油公司	四一・〇〇〇	四一・三七五	四一・一二五
美國鋼鐵	三七・二五〇	三七・五〇〇	三七・六二五

立法院紀念週

〔南京〕立法院十四日晨九時紀念週、到立委黃右昌等七十餘人、孫科因事未到、改由秘書長梁寒操主席、對於今後院務進行、有詳盡報告、九時半始散、旋卽赴國府、參加宣誓就職典禮、（十四日中央社電）

此外尙有二十八艘、陸續駛華、（十四日中央社電）

實部整頓漁會組織

〔南京〕實業部以漁會性質、係增進漁業人民之智識技能、改善其生活、發達生產爲目的、近來漁業繁盛區域、未設立漁會者、亟應督促組織、或已設有漁會、而組織不健全及糾紛時起、毫無成績可言者、亟應依法指導、認眞整理、茲製定漁會主管監督官署應注意事項八項、十四通咨沿江海各省市府、及威海衛管理公署、飭屬一體遵照、（十四日專電）

審計部考試及格審計人員請願

〔南京〕審計部考試及格之審計人員一百餘人、報到月餘、迄未分配職務、各人寄跡旅邸、費用已竭、今有四十餘人、至監察院請願、由文書科長王鏡秋代見、允轉達秘長、向院長請示、至審計部時、四十餘人中推定代表鄒兆京等五人、由代部長陳之碩接見、請願意見、㊀請卽日分配職務、㊁請從報到之日起、按日發薪、陳答第一項電于院長及部長李元鼎請示、第二項須考量、（十四日專電）

金樹仁案續訊延期

〔南京〕蘇高院以前向新省府調查金樹仁案之復文、最近尙未寄來、特將原定十七日續訊、金案庭期宣告延緩、延期通知、十四日由蘇寄交金樹仁、審判長盧文瀾等、亦已中止首途、（十四日中央社電）

考選會籌劃本年高考

〔南京〕考選委員會對本年高考、將分四區舉行、至每區應在何地舉行、現熟商中、至普考方面、特通令各省、凡已舉行者、固應繼續舉行、未舉行者、亟應迅速辦理、以期普遍、（十四日中央社電）

湘旱災救濟會 代表宴湘旅京同鄉

〔南京〕湘旱災救濟會代表劉策成等十四晚宴湘旅京同鄉、當場決定㊀請中央發行湘省賑災公債一千萬、㊁請令財部將粵漢鐵路米鹽公股七百四十萬、發還湘省賑災、㊂請令財部飭海關增加附加、並推定仇鰲率到場全體同鄉、携帶呈文、分至中央等處請願、請於三項辦法中、任擇一案、令飭實行、（十四日專電）

財部指派丁春膏爲平文整會當然委員

〔南京〕財部指派河北印花菸酒局長丁春膏、爲北平文化古物整委會當然委員、就近代表出席、（十四日專電）

白銀問題之研究報告

〔南京〕報載華盛頓電、中國政府與金陵大學、將發表銀問題報告書、茲據探悉、我政府與金陵大學、並無聯合發表所謂白銀問題研究報告書之事、或係指實部去歲組織之銀價物價討論委員會之報告書而言、據該會主任委員許仕廉云、實部爲明瞭銀價高漲、對全國農工商業所發生之影響、乃聘陳炳權暨美人卜克路易斯等、組織討論會、自去年二月起、討論會搜集實際數字材料、於十二月底撰成英文報告書一冊、共分五章、已由商務印書館承印、本年二月內卽可出版、中文譯本亦將印行、該書完全根據實統計而成、備研究白銀問題參考、華盛頓電傳消息、或係此事誤傳、（十四日專電）

淮運使請卽平毀硝池

〔南京〕財部息、淮安之河北三坊地方、近因改革案成立、人民私製硝鹽、官廳未能查禁、鄰近各縣、紛起效尤、淮縣長呈報淮運使、將該處硝鹽場限期五年平毀、運使以爲期太久、呈請財部、決自日起實行平毀、山東沿海私鹽、素來充斥、鹽務署改稅加稅後、走私益盛、官引成爲滯銷、現由引商呈請山東運使、轉呈財部、請求酌減稅率、以暢官銷、而利稅收、（十四日專電）

國際法庭定期開庭

〔南京〕外交界息、海牙國際常設法庭定二十一日開庭、處理各項案件、聞此次均係普通例案、該法庭之裁判官日人安達、月前病逝、所遺裁判官缺、聞須至九月由國聯大會及行政院選出補充、（十四日中央社電）

策覺林由京抵平

〔北平〕策覺林今晨由京抵平、據談、予此次來歸中土、係廢曆四月間首途、計在途中約七個月、黃慕松入藏時、予未與晤面、藏中僧民內傾、情緒極懇摯、均盼班禪大師早日回藏、予定週後赴阿拉善旗、將來是否隨班禪同行、唯班禪之命是從、至班禪回藏路綫、約須廢曆年後、始能決定、（十四日專電）

北甯路黨部前監委被人槍擊

〔天津〕北甯特別黨部前任監委李在田、十三晚六時、由家赴老車站工房上班時、爲一暴徒跟隨、連開四槍、僅一彈微傷後背、餘未命中、李大呼求援、暴徒倉皇逃逸、經報告官方、并指出路工多人、謂渠等以辦黨務挾嫌所爲、但被捕後四人無供、又捕去一路工、李指爲開槍犯人、其人亦不承認、（十四日專電）

顏惠慶二月初放洋

〔天津〕駐俄大使顏惠慶、二月十日前離津南來、先到京謁汪後、赴贛向蔣辭行、二月初放洋出國返俄任、其津寓家人正爲趕辦行裝、又顏使所患胃病已痊、惟仍未去根、擬春節前到平協和醫院再行診看、（十四日專電）

唐山日浪人 開質店收當少女

〔天津〕唐山日浪人所設質店甚多、重利盤剝、任何物皆當、十三日有玉田難民夫婦、携一女年二十、容貌殊美、因出關無路費、爲日質店主人所見、誘令以二十元代價、質當一月、日利二元、書有一月合同、該合同略云、自願將女兒當去、如贖時、有飯食等費、亦由當方負擔等語、（十四日專電）

津市府組小本借貸處

〔天津〕津市府小本借貸處、決廢歷年前組成、以便貧民、每人每次祇許借一元以上十元以下、利息由七厘至一分、各區設辦事處、各警所設問詢處、（十四日專電）

于學忠由平返津

〔天津〕今午後九時四十分、于學忠在平事畢回津、（十四日專電）

鄂政務調查團抵平

〔青島〕豫鄂皖剿匪總部鄂地方政務會調查團一行二十五人、由團長吳灝率領、十四晨由鄭平抵青、沈鴻烈等到站歡迎、晚設宴款待、該團自十五日起、參觀內外市區、一週後離青、（十四日專電）

各地大雪

〔南京〕京市十四日晨九時降雪花數分鐘、溫度降至華氏表三十三度、較十三日相差二十・五度、氣候已轉入嚴寒、（十四日中央社電）

〔開封〕汴市十三日起大雪、至發電時積深尺計、仍續降、（十三日專電）

〔揚州〕入冬氣溫陰雨、近月十四日轉寒降雪、（十四日專電）

〔杭州〕近來天氣溫和如陽春、此間兩日夜來復綿雨如黃霉時節、十四日晨陡起大風、勢極猛烈、天時轉寒、（十四日中央社電）

蒙政會組建設委會

〔張家口〕蒙政會組建設委員會、（十四日中央社電）

贛省府遵令調查禁烟

〔南昌〕贛省府奉蔣委員長催辦禁種鴉片、世（卅一日）電特轉令各縣、遵照辦理詳報、以憑核轉、（十四日中央社電）

贛縣長俸給 民廳擬改年級加俸制

〔南昌〕民廳長呂咸、以縣長俸給照舊制依縣之等級而定、不合獎敘之旨、擬改爲年級加俸制、按其成績、逐漸加俸、已擬定辦法、呈省府核示、（十四日中央社電）

曹縣縣長 查報孫德福身世

〔南昌〕曹縣縣長魏漢章呈民廳報告、孫德福原有一妻翟氏、三十三歲、子七歲、女三歲、孫謂其妻被仇人架去、父被仇人害死、但據查孫父死時、其仇人方十歲、（十四日專電）

豫勦匪慰勞團謁張

〔漢口〕豫勦匪慰勞團十四謁張學良、面致慰勞、並以慰勞品轉頒三省勦匪將士、日內卽赴贛、視察收復匪區、（十四日專電）

夏斗寅由京抵漢

〔漢口〕夏斗寅十四由京乘江華輪抵漢、（十四日專電）

朱孔陽到漢公幹

〔漢口〕朱孔陽十四日下午八時、乘江新輪來漢、處理四省農民銀行、及四省農民金融救濟處要公、（十四日中央社電）

鄂省府民廳 決遷入公安局辦公

〔漢口〕省府民廳決遷入公安局辦公、公安局則遷入民廳、已規定修理費兩萬元、以便興工、兩月後卽可實行、（十四日中央社電）

張羣入川說不確

〔漢口〕前傳張羣入川、代中央爲川新省委監誓一節、頃聞張氏未奉此項電令、故赴川之說不確、（十四日中央社電）

粵參會 提議增設副縣長

〔香港〕粵省參議會下屆會議決提議增設副縣長、容納畢業深造學員、（十四日專電）

李揚敬 靖辭綏委員兼職

〔香港〕李揚敬辭東區綏靖委員兼職、（十四日專電）

英駐港海陸軍會操

〔香港〕英駐港海軍陸戰隊陸軍野砲隊等共二千餘人、十四日晨十時許在跑馬地舉行大會操、空軍亦派機十餘架參加、至午始散隊、（十四日中央社電）

陳果夫派員調查 蘇北黑熱病蔓延

〔鎮江〕蘇北淮漣泗宿等縣、黑熱病蔓延、患者達十餘萬人、並有向南遞增之勢、陳主席極爲關懷、特派醫政學院寄生虫主任教授褚葆眞等、組織黑熱病調查團、於十四日出發、實地調查、該病眞相傳染原因、蔓延區域、患者確數等、並注意各地民生疾苦與染病關係、以便研究撲滅及救濟計畫、（十四日中央社電）

閩省土地開始調查

〔福州〕閩省土地調查委員會建屬調查員陳訓曜抵建甌、本月下旬開始實地調查、漳屬劉保郯已在長泰開始調查工作、（十四日中央社電）

莆田破獲共犯十名

〔福州〕憲兵第四團在莆破獲男女共產犯黃遠英等十名、均係學生、十三日解省訊辦、（十四日專電）

命令

國民政府十四日令　第六監察區監察使劉守中、第十監察區監察使周震麟、呈請辭職、劉守中周震麟均准免本職、此令、又令、四川財政特派員吳隆鉞、另候任用、吳隆鉞應免本職、此令、又令、派陳紹嬀爲四川財政特派員、此令、

欽縣 羅田發現水晶礦

═晶瑩耀目 大者如指═

徽州通信、水晶係紫石結晶之石英、質珍價重、吾國各省礦藏雖富、惟水晶礦則稀有、年前閩省馬江・綏省固陽、亦有產生、但石體未盡透明、尙非完品、徽屬山脈縱橫、流砂所經、多成礦質、最近欽縣北鄉羅田村後山中、忽發現水晶石、形狀如幾何式之多角體、晶瑩耀目、小者如米、大者如指、碩塊者殊罕見、據村農言、該山山石嶙峋、怪石難數、類似水晶未化透明之白石尤夥、未經專家勘驗、此中是否有大量水晶礦、不得而知云、（一月八日）

川軍各將領 集渝會議剿匪

═決定方略定期總攻 殘匪計劃攻守並用═

漢口通信、自劉湘謁蔣返川後、繼以行營參謀團之西上、川省勦匪軍事、已由沉寂而緊張、劉湘幷於參謀團抵渝之後、電召各將領赴渝、舉行勦匪會議、各路總指揮鄧錫侯・田頌堯・李其相・楊森・唐式遵・劉邦俊等、均已先後應召到達、連日分謁劉湘・及行營參謀團主任賀國光・報告各路軍情、正式會議、定於十一日舉行、關於軍隊之配備、械彈之補充、攻守之路綫、均於此會議中決定、再行定期總勦、赤匪方面、聞於嘉陵江沿岸主守、綏宣方面主攻、調度亦甚忙碌、豫鄂皖邊殘匪徐海東股、似由陝邊入川、萬源城口殘匪、正力謀接應、但徐股流竄數省、戰鬥力毫無、縱令入川、亦不足爲川匪輕重也、（十一日）

于學忠電京 催堵黃河決口

═長垣城內無一片乾土 濬沱河工程完成一部═

天津通信、冀南黃河堵口善後工程、自黃河善後工程處取消後、卽由黃河河務局負責、決口之處共四、㊀車了墻、㊀九股路、㊀香里灣、㊀步寨、此四決口、據河務局之勘察、施工雖易而實難、因黃河決口水溜、係來自河南境內貫台溝、水由黃河故道、就窪沖激、直抵於四口、而漫淹長垣縣四週、如欲堵築四口、非先堵築貫台溝俾水溜斷絕、不易收功、前此中央黃災救委會規定、祗貫台溝一處堵築工款、卽須十一萬元以上、其工事之艱難浩大、可想而知、詎工事正在進行中、忽爾客臘凌水下沖、貫台溝水勢怒漲、洪流奔激、長垣附近已退之水、復漲高二三尺至四五尺不等、四口卯夫員工、均經河務局及長垣縣長下令齊集貫台、晝夜搶堵、以防危險、惟當地應用救險材料、如秫稭麻袋沙土、皆不易得、附近各地柳枝、皆已斬伐罄盡、顧工款突破預算、尤感拮据、河局及縣長、雖拚命搶堵、仍危在旦夕、幸本月八日、水已停漲、如今後水勢稍落、東・長・濮・三縣民衆、或不至再罹災刦、長垣城外積水、浸刷日久、已與城內相通、城周四百餘村、又皆處水中央、縣城內各高爽地、有街四條、一向未被水浸、茲者無地不塌、有區皆水、冀主席于學忠、連接報災請欵電報、除一方令黃災會・建設廳・妥籌工欵、應急匯往施工外、特於十一日致電中央黃災會・豫省府、請撥欵迅速堵修貫台溝、以免冀南三縣陸沉、冀建設廳長胡源匯、日前偕財廳長魯穆庭、前赴濬沱河灌溉工程地點、驗收工事、已於前晚由靈壽返津、據胡談、濬沱河高水區導水工程、十分之七、已行竣工、關於一切所用機器、已向英德兩國訂購、下月初旬、卽可運抵工地應用、一俟工事完竣、則灌溉工程、可全部終了、定於本年五月一日、開始放水、靈壽正定兩縣、可受灌溉之田、約十二萬畝、該地一帶、原甚貧瘠、此後均將變成肥沃良田、裨益民生、當非淺鮮、該地農民、以種棉花爲大宗、今後將由廳方指導改良棉種、以期增加收穫、本廳自併入實廳後、首先注重者、爲改種棉種、本省產棉區、種棉農民、多泥守舊法、廳方將力行推廣美棉種、以期棉產優良云云、（十一日）

松江

冬防期中各鄉盜驚

本城倉橋南朱家厙沿鐵路之農民張昌餘張景華家、十三晚八時許、突來持械盜匪七八人、肆行搶刦、刦去錢一千四百餘文、及長衫一件、臨行鳴槍一響示威、縣公安局據報、卽遣特務班及三兩分駐所亦均派警馳追、已被逃逸無踪、㵾涇附六圖盤厙鄉徐效觀家、十一晚十時許、亦來盜匪多人、掠去布衣皮袍等物、事主之祖母萬氏、母馮氏、均被還傷頭面、慘痛萬分、盜匪間有執槍者、又泗涇之王家厙鄉民范壽雲・范伯生兩家、十日晚亦被盜刦、惟贓物不滿所慾、逼勒伯生之弟友根、領至同村包成章家、賺開大門、入內行刦、刦去現洋一百三十餘元、金戒金圈重約兩許、衣料皮袍衣物等、計值百餘元、臨行鳴槍十餘響示威、始携贓而逸、冬防期中、四鄉盜匪活躍、可見一斑、

販毒案解省核辦

販土客民張錦華之妻顧氏、前被二分駐所巡官郎羨儀查獲、解由禁烟委員會、又莘莊獲解之嗎啡犯程梅生兩案、業經縣禁烟委員會訊明、錄具供證、於今日（十四）派警將該犯等、解赴鎭江警備司令部訊辦、

太倉

瀆職賄縱犯分別處刑

前公安第二分駐所巡官馬家鏞、被人密控瀆職賄縱烟犯、經汪縣長親自下鄉查明屬實、馬家鏞聞風棄職逃逸無蹤、祇拿獲書記吳會昌・鄉丁吳榮棠・烟犯盛阿小徐福生等、專案押解鎭江警備司令部審判、迄今已逾數月、業經軍法處宣判吳會昌處徒刑十年、吳榮棠等三年、昨日由鎭發回本縣、送監執行、

蘇州

綢廠職員捲欵潛逃

吳縣縣商會、據鐵機絲織業公會函稱、北街沙河灘裕新織綢廠職員陸淸華、本月七日乘經理楊仲達出門之際、捲欵八千元、潛逃無踪、請爲追緝等語、縣商會據函後、特於昨日（十四）轉函公安局、請令偵緝隊從嚴追緝、

無錫

縣農業推廣所裁撤

蘇省建設廳、近以各縣所設農業推廣所、本係推廣蠶桑學識、指導植桑飼蠶技能、去年實部辦理蠶絲統制後、各縣均添設蠶桑改良區或模範區、督率推廣所、綜理改良蠶桑事宜、茲因省庫奇絀、各縣實業經費困難、故將各縣農業推廣所、一律裁撤、昨特訓令本邑嚴縣長、卽日將縣農業推廣所裁撤、所有該所應辦事項、統歸蠶桑模範區統盤辦理、

捕獲大批購吸私土犯

本邑自土膏店成立後、私土仍未斷絕、領照烟民、每多有購吸私土者、依照省頒限期禁烟取締吸戶辦法、烟民倘逾期不購所需土膏者、應處以等於應購買量價值罰金、故公安局長兼査緝股股長陳育初、特飭屬嚴密查緝、昨日下午、派查緝員王吉雄・葛心德・錢雲龍等率警分赴西門外錢云洪售吸所、及光復門外瑞記售吸所、查獲逾期不購所需土膏之烟民周聽培・許根泉・錢處臣等十三名、一併帶局判罰、

嘉定

新婚被刦

東鄉曹王廟東北二里夾衖村、農民張伯和、於本月九日、續娶寶山縣川沙鄉富戶李吉生之孫女爲繼室、妝奩頗豐、喜事甫畢、於十一日夜、有盜匪二十餘人、操本地口音、持有手槍電筒、前往叩門、張初不料爲盜、應聲開門、卽被細綁、匪入新房搜刦、新婚匿莊櫃不得免、被刦珍珠三百粒、金戒四隻、現銀二百餘元、在新床上、揀取疊在第三之棉被一條、傳言其中藏有鈔幣一千元、張弟潤生泅水渡河鳴鑼告警、盜急忽忽鳴槍三響携贓而去、

大批難民過境

十日、有難民三百餘人、自安亭至望仙橋、經外岡公安分駐所・及錢鳴塘保安隊、派警前往彈壓、十一日押送出境、至崑山縣境天福庵、搶刦農民芻姓、

二二一軟自由呢
顏色深淺入時，穿不厭，洗不舊，做罩衫也好，做旗袍也好，男女老幼總相宜。每尺二角八分

三友實業社　大減價　大減價

眞正馬寶　▲治吐血唯一聖藥
本公司同事宣讀信君，患吐血經年，連服六分而全愈，功效顯著，故樂為推銷，以救同病者。每包一分售洋一元　每組三包售洋三元

五彩花巾
艷麗如花，嫵媚可愛，以之購送情侶女友，必倍受歡迎，自用亦增美感，每條二角

本公司特設電話購貨部，如有所需，請撥電話九〇一五〇，隨叫隨送，送力不取

上海市教育局立案
上海婦女補習學校招生
（旨趣）專為成年失學婦女現代職業婦女及中小學校女生補習而設
（科設）國文科　英文科　算學科　簿記科　縫紉科　刺繡科　鋼琴科　圖畫科　打字科　速記科
（資格）不限年齡　不拘程度
（時間）晨午晚三班
（章程）函索卽寄
（校址）（總校）霞飛路華龍路　（分校）靜安寺膠州路
（顧問）王立明　王孝英　江問漁　周斐成　陳公素　陳鶴琴　馬宗榮　高踐四　程俊英　張耀翔　董任堅　鄭通和　潘文安　歐元懷　等
（校長）周振韶
（附告）總校可住讀

本市新聞

平市會購銀維市面　首批抵滬分存三行
總計四十二萬元　批將續到　銀根漸鬆洋拆跌至二角一分

新聲社云、外匯平市委員會向香港方面購進現銀二千萬元、手續辦妥後、已分批裝運來滬、為預防海盜騎劫起見、對於所裝之船名及行期、均嚴守秘密、今第一批已裝英輪頎威品狄號、於前晚抵滬、總計八十四箱、每箱五千元、均係我國通用銀幣、總計四十二萬元、昨日已卸起、並由探警嚴密保護、以資防範、

分存三行　購進之現銀二千萬元、外匯平市委員會、決分存於中央·中國·交通·三銀行、作調劑滬市金融之用、首批四十二萬元、昨已完全存於中國銀行庫內、新聲社記者昨晤該會委員張佩紳氏、據談、所購之現銀、已分批運滬、首批已到、作安定市面用、第二批行將繼到云云、

調劑金融　又記者向銀行界探悉、外匯平市委員會所購之銀、擬於各業總結賬以前、完全運到、作總結賬時調劑之用、如銀錢兩業需要、可向該會拆借、今自該會購銀運滬後、滬市銀根已漸鬆、錢業市場所開之洋拆、已自最高峰跌至二角一分、

糖業聯合組公司　推銷國產糖
業已依公司法正式成立　國產糖首批二千包抵滬

新聲社云、粵省為復興糖業、設立五個蔗糖營造區、㈠廣州區、㈡惠州區、㈢潮汕區、㈣徐聞區、㈤瓊崖區、同時在廣州區設製糖廠二、惠陽區潮汕區設製糖廠各一、今廣州區糖廠已完成出貨、所產之糖、均與荷蘭糖無異、其質甚佳、首批二千包已抵滬、第二批二千包、亦裝輪運滬、行將抵埠、

聯合推銷　上海糖業同業公會、為推銷國產糖起見、特聯合所屬會員糖行、組織上海糖業合作股份有限公司、業已依照公司法組織成立、資本為三十萬元、分三千股、每股一百元、地址新開河民國路一百二十九號、今已開始佈置預定二月間行開幕禮、董事長陳馨甫·常務董事鄭澤南·鄭翊周·姜雅臣·蔡緝侯、董事楊文韶·童裕成·樂儒華·陳瀛源·陳裕仁·徐景福、監察譚帡甫·張鶴亭·胡晉伯·朱耕莘、

組織公司　該公司內部組織、分業務總務會計三科、業務科長陳裕仁兼任、副科長楊文韶兼任、總務科長薛梅亭、會計科長樂儒華兼任、並鑒於國產糖所產有限、不足供求、所以在此環境之下、兼營荷蘭糖、該公司之組織、實為吾國國糖產銷合作之先聲、

災區火險交涉結果
華洋公司貼四萬元　大會討論結束辦公

華東社云、本市災區火險賠款問題、自滬變交涉迄今、已逾三載、會經社會局暨各界之援助、始得華商保險公司及洋商保險公司、允予救濟、計共四萬元、該款已匯交上海市銀行·火險協進會·得社會局之訓令、特於前日召集常務會議、到湯有為·王志祥·等十餘人、當議決各案、並通告全體保戶、定本月二十日下午二時、召集全體大會、討論結束辦法、昨發通告云、照得火險賠款、由本會奔波交涉、已有三年之久、滲慘經營、今蒙社會局暨各界之同情援助、始得有這些微救濟之費、計華洋各公司共貼四萬元、卽由協進會通告召集各保戶大會、討論結束辦法、除由協進會登報外、特此通告、災區火險賠款會常務委員會、

四馬路　中西大藥房
一滴香　潔白原料　每瓶五角
四大補品
維他命麥精魚肝油　純淨　大瓶二元七角半　小瓶一元五角
九星乳白魚肝油　純淨　大瓶一元二角半　小瓶一元五角半　含維他命　大瓶一元七角半　小瓶一元七角半
維他命　大瓶五元
牛肉汁　童雞汁　小瓶一元半

各交易所經紀人與理事長　商討力爭交易所稅
議決請市商會轉呈中央力爭取消　電立院准經紀人代表列席審查會

本市各交易所經紀人公會、於昨日下午七時、在一枝香菜館、宴請金業等五交易所理事長、商討力爭交易所稅事、計

到會代表　金業交易所理事長徐波蓀·經紀人公會詹蓮生·王益昌·王家福·高秋眉·張竹孫·證券交易所理事長張慰如·經紀人代表王正茹·吳禮門·紗布交易所理事長穆藕初·經紀人代表邊馥堂·吳恂卿·邵文耀·張伯觀·匡鑑·雜糧交易所理事長顧馨一·經紀人代表傅昌裕·薛成章·徐建奇·麵粉交易所理事長王一亭·經紀人代表朱鑑生·夏棨昌·王忠良·楊鏡澄·等三十餘人、

議決各項　各紗布交易所經紀人代表邊馥堂主席、報告財部開徵交易所稅、對營業上之影響、及邀請各所理事長商討應付辦法畢、由理事長穆藕初·顧馨一·王一亭·徐波蓀·張慰如·等相繼發表意見、旋卽開始討論、決議、㈠各所經紀人、因財部征稅、與所方有利害相關、決為各交易所當局後盾、必須達到取消征稅擬議、㈡聯名呈請市商會、轉呈國民政府·中政會·行政院·立法院·財政部·實業部·等各機關、值茲經濟不景氣中、為維持商業計、暫為緩征、尚有其餘各項重要議案、未能發表、議至八時半散會、

要求列席　昨據交易所經紀人公會負責人語大公社記者云、今晚（卽昨晚）會議、除決定力爭免稅等各項辦法外、經紀人方面以該項新稅、影響交易所前途甚鉅、故決電請立法院於召集經濟財政兩組審查會議時、准許經紀人推派代表列席、陳述意見、電文推員擬定、於今日發出、

晉京未定　金業等五交易所理事長晉京列席立法院之審查會議、因至今尚未接到通知、故晉京日期、迄尚未定、據雜糧交易所理事長顧馨一答稱、第四屆新立委、甫於今日（卽昨日）就職、第一次大會、尚在本月十七日舉行、關於經濟財政等各組、須經推定後、方可成立、預料在本月二十日左右、必能召集、各所理事長晉京日期、當亦在此時、

厦門銀行上海分行　昨仍照常營業
存款僅有三四萬元　昨日均已發還存戶

中央社云、厦門商業銀行厦門總行、因發生提存風潮、於本月十二日被迫暫停營業、該行在上海北四川路、設有分行、寧波設有辦事處、中央社記者、因該行開設上海、歷有年所、對社會不無影響、特往訪該分行營業部主任宗湘丹君、據談、

該行歷史　厦門銀行、創立於民國九年六月一日、民國十年五月九日、向北京政府註冊、年限為三十年、係股份有限公司、資本總額國幣一百二十萬元、實收資本國幣六十六萬元、計一萬二千股、至去年、實收資本七十五萬元後、始向財政部呈准註冊、民國十五年、添設分行於上海民國路、旋遷寧波路、去年始遷今址、後又設辦事處於寧波、該分行及辦事處、均無獨立資本、亦未呈請註冊、名雖分行、實際上與辦事處無異、專營國內外匯兌及押匯、抵押放款及確實進益放款、代理買賣證券生金銀、及各國貨幣、經理存款及保管等、

停業原因　總行股本、均在厦門、董事長廖中和·總理歐陽澤·且在厦門各設有錢莊一家、一名豫豐、一名捷順、近因厦門商業一落千丈、銀錢兩業、遭受制命打擊、該兩錢莊竟被擠相繼倒閉、厦門人士、素知該兩錢莊係厦門銀行董事長及經理所開設、因疑及該行內部空虛、於是驚惶相告、擠兌之風以起、當局因存款不足、無法應付、乃於十二日起公告暫停營業七日、今又展延至十五日、

分行情形　上海分行、原無固定資本、惟因運籌者手腕猶屬穩健、營業不惡、據調、押款約計三十餘萬元、存款則僅三四萬元、至寧波辦事處亦稱是、自接得總行停業之電告後、該分行要員前日徹夜會議、至午夜三時、始決定於昨日繼續營業、蓋一方面因存款有限、分行準備充足、足敷支配、且此項存款、多屬定期、存款時、以利率八利收入者、今可以利率三厘發還、於銀行方面、反而有利、一方面因放款達三十餘萬之多、設停止營業、苟欲全部收回、頗匪易事也、綜計、昨日自晨迄晚、所有存款、均已發還存戶、惟亦有仍往存放者、則一律謝絕、以免將來再增手續云、寧波辦事處亦然、故對存戶方面、毫無損失、

今後方針　陸君又謂、該分行目下仍將繼續營業、以待厦門股東會議之決議云、

吉安輪在通州沉沒
船體擱淺拖救裂成兩段　員客無恙貨物大部損失

英商太古公司長江輪吉安號、十一號夜中下水、開到通州天生港與姚港間石楗地方、因黑夜遇霧、船身誤入淺灘、該處江岸、石楗甚多、吉安船底、當被石楗觸破致艙內浸水、及十二日晨、由公司急派朱亭小火輪·及拖駁·等四艘、到埸營救、先將乘客數十名、救上駁輪、一面卽行將艙內所載貨物發卸一部、至十三日下午、方始駁出、乃施拖救工作

船身兩斷　十三日夜中、正在拖引出、適有某江輪下水、經過通州、卽由吉安船長、商請代為拖救、按照海面助救條例、允為代拖、詎因吉安船身較老、輪體又深陷沙泥、經該輪開足馬力、拖離淺灘時、吉安船底又擁礁石、（卽石楗）致船身裂成兩段、從中艙間首尾脫離關係、遂致立刻下沉、船員水手等見狀、各逃生路、就登他輪、旅客幸早駁出、更無受驚、該公司長江輪武昌號等下水到通、亦卽協同救護、吉安輪前後段、未及一刻鐘卽沉、目前尚可見該輪桅木、微露江面、

船貨損失　吉安輪載重一千七百七十噸、一九零七年、在上海建造、原為揚子江中段洪水班、因冬令水淺、改行滬漢、今次由漢下水、載貨一萬餘件、除已經三駁船卸出一部分外、十分之六、尚留船內、故損失頗巨、頭二三等及統艙旅客不到一百人、業由他輪救載來滬、前晚安抵上海、總計船貨兩項損失、至少在二十萬元以上、現在沉輪處、有我國海軍派艦一艘、駐泊保護、該公司昨得到吉安斷沉電報、卽議定派總船主郭樂爾、前往察勘、

×　×　×　×　×

實部溫溪紙廠籌委會　昨第二次會議
決定商股支配辦法

申時社云、實業部與商界合作籌備之新聞紙廠、於昨日下午三時、在上海商品檢驗局舉行第三次籌備委員會、出席者、計有實部劉次長維熾·工業司劉司長蔭茀、徐寄廎·黃湖初·陸費伯鴻·王雲五·汪伯奇·徐善祥·及顧毓琇等·由劉次長主席、先報告最近進行籌備工作、及向中英庚款董事會接洽借用庚款等事、次討論商股一百二十萬元之支配辦法、議決、報業界二十萬元、書業四十萬元、上海及溫州商界二十萬元、並推定負責募集人、分別進行、此外擬請浙江省政府加入合作、並請申報館推負責人加入籌備委員會、以繼史量才先生之遺志、至六時始散會、

鐵部准發　兩路員工獎金
共五十八萬五千元

中央社云、兩路核發二十三年份員工獎金一事、前經咨遵部令、飭由會計處按填部頒請發年終獎金計算表暨四種附表、並核算獎金數額、據稱、京滬路以二十三年份淨利之二成發放獎金如一個月薪額之數、短少六萬四千四百七十元、惟計算滬杭甬路淨利二成、則於發放一個月獎金外、尚餘多五萬七千一百六十元、故截長補短、約敷發放一個月薪額之譜、此項獎金、約共五十八萬五千元、當由該局於二十三年十二月二十四日擬陳鐵道部、茲奉到計字第二六二六號指令核准、當卽通令各處署、按照法令規定、將應得獎金員工及數額造冊具報、候核交會計處分批照發、

急賑普捐　各方踴躍繳納

急賑普捐會自成立以後、收到各方捐助普捐、極見踴躍、實賴全市各界對於急賑災區、熱烈贊助、昨日該會接閘北水電公司函送該公司全體職員普捐洋六百元、又代扣工人工資一天、計洋三百四十七元零九分、合計洋九百四十七元零九分、派人繳該會點收、又中法藥房自捐洋一百元、代募洋二十元、亦繳送該會、殷富捐自急賑普捐會辦理後、繳款者非常踴躍、聞朱斗文先生亦按照所規定認捐數目、派人繳送該會點收、尙有其他殷富繳款、容探再誌、至前該會致函劉澄如·鄭伯昭·羅迦陵·姬覺彌·等勸募普捐、並經該會送函催促、迄今多時、未見答復、聞該會以劉鄭等若再不辦、卽另定辦法對付、一經宣佈、自不容於社會也云、上海銀行昨日收到餘生鴻記營造工廠代扣工人普捐洋一百二十元、星新記第五工廠捐洋一百零九元五角、友聯棉織工廠捐洋五十元、又聞昨日至急賑普捐會領取普捐收據、有暨南大學崇三小學等、業經分別發給矣、

比使今日赴菲
一週後返滬轉遊粵桂

比國駐華公使紀佑穆男爵、偕其夫人等、定今日下午三時、乘大來公司胡佛總統輪赴菲遊覽、預定在菲勾留一週、卽乘輪返香港、轉赴粵桂各處觀光、比駐滬總領事戴爾孚·擬一週後赴滬、候比使夫婦返滬、偕遊各地、聞比使等一行、二月中旬可返滬、

滬甬航路　將變為滬鎮綫

滬甬爭潮、已告一段落、昨日四公司已在協訂繼續合作之公約、惟航綫將突變為滬鎮路矣、亟將情形再述如下、以明真象

明興可航長江　三北新輪明興號、四公司公議之下、將根本不行寧波航路、但在各輪修理之際、明興輪得以正式加入滬甬綫、以為代替、而明興輪之將來正式航路、則為行駛滬漢間之長江班、依此原則、由各公司續議滬甬輪之繼續合作、該項公約、正在磋商會訂中、

招商亦行鎮海　此次因滬甬爭航而引起鎮海航埠之互相開駛、蓋鎮海為內地口岸、往來貨物、概可免納關稅、『三北』已商准稅務司准予照辦、則此後寧波貨、將改由陸運至鎮海轉輪、得享免稅之利、招商局對於此項辦法、亦決計派新江天輪行駛、寧紹公司新寧紹亦同此辦法、以後滬甬綫內各輪、將變為滬鎮綫、寧波變成兼行之埠、在營業上無足輕重矣、

英輪營業落後　本來寧波班內、四公司營業、以太古公司最巨、素來占第一位、自合作以來、彼雖占十一分、而仍年年有攤出、分發與成數不足之各公司、今因明興爭潮、一轉移間、變成航路之變遷、寧波一處、將成為旅客上落之埠、滬甬來去之貨、從此漸改鎮海裝卸、客家貨主可減免關稅甚巨、但太古為洋商輪、不能在內地口岸鎮海停泊運貨、因之新航綫開行後、英輪營業、行將落後、此誠出於意外也、

納稅會函請　開革不法西捕

上海租界納稅華人會、昨據公共租界水菓小販聯合會呈、特轉函工部局云、逕啓者、頃據上海公共租界水菓小販聯合會呈稱、「具呈民等同在特區販賣水菓、領有公共租界工部局營業執照、依規守法、數年之久、雖屬小本營生、確保正當營業、稍得蠅頭微利、聊養家室、藉免凍餒之苦、去年、經遊民擾亂、致捕房派車拘捉、害得民等無法營業、幸蒙鈞會救濟、安逸營生、五月有餘、現下時局經濟、一切困難、民等守規知法、並無犯法情事、且民等營業、均屬重利借本、近來捕房又於各馬路派出中外巡捕、日夜干涉民等不准出賣、現值廢歷年關、大小商業、營業收入、皆在此時、一家數口、生活全賴本季、否則卽將坐以待斃、目前、民等鑑有同業數人、屢受西捕毆打之苦、並且弄口多不許營業、其中王來法受打最苦、在本月十日下午約一點多鐘、在浙江路松江街口、為一百九十五、西捕捉到捕房、王來法一再懇求捕房頭目、始得開釋放回、仍在原路松江弄口營業、又被一百九十五號西捕看見、非但勿准營業、復又拳打腳踢、不問死活、最令人不解者、使他擔子挑在肩上、在馬路上戲弄、大兜圈子、叫他走至浙江路五馬路石路進月桂里、又叫他回出、走至五馬路六馬路浙江路又到松江弄內、一路之上、勿准停下息力、若要停下、卽要拳打腳踢、有十數次之多、後來實在無力肩挑、又無法可想、遂將擔貨丟在松江弄內、汗流浹背、頭暈倒在地上、過路之人、及一切同業、見他這樣情形、實在可憐、乃集合車資、使其乘人力車至捕房報告一切情形、蒙捕頭派人送到仁濟醫院醫治、民等同業數百人、自覩此情、實為寒心、特具呈鈞會、轉函工部局關照捕房、勿再無故加以壓迫、俾民等安分營業、以免求生不能、一切均屬實情、並請派員調查、定知決非謊報、務乞大發惻隱之心、謹呈」等情到會、查界內負販市民、既已遵章捐資、領有貴局發給執照、捕房警務員役、不應再有對於守法負販之市民、加以違法之舉動、年來商業凋敝、一般市民、均感生活困難、能負販營生、實為安分良善之市民、如據來呈所稱、貴局警務員役、對該市民等之謀生、橫加干涉、直使該安分守法之善良市民、求生不得、驅其挺而走險、此種舉動、試問對於警政有何裨益、卽就人的理智說、該西捕所為、亦殊殘忍、太無人道、更非貴局保障善良市民之初意、據呈前情、相應函請貴局迅令警務密查實在、飭予一九五號西捕開革、以儆效尤、而安市民謀生為要、

本市空前葬禮
沃杜亞特夫人　屍灰散播天空

大美晚報云、本埠新聞界聞名之沃杜亞特夫人、近因病逝世、其夫沃杜亞特昨為舉行上海空前之喪禮、租用中國航空公司之飛機一架、偕兩友携夫人火化之屍灰升空、飛行全市一匝、然後將屍灰在跑馬場之上散播天空、蓋遵死者之遺囑、且得其加州父母之同意也、

天文台否認　本市將有地震說

新聲社云、下月五日、本市將發生地震之說、茲據徐家匯天文台宣稱、該處並未發表此項消息、但據某歷象學者、據稱前說、未盡無稽、去歲陝中嘗發生微震、事前據推算、竟時日稍差、前傳上海將來地震、是否準確為五日下午起震、則未能預知、

魯建廳長張鴻烈來滬
謁孔宋請撥疏濬經費　滬實業界已籌備歡迎

山東省政府委員兼建設廳廳長張鴻烈氏、已於昨日下午抵滬、張氏此來、為晉謁財政部長孔祥熙、及全國經濟委員會委員長宋子文、請求經委會撥款二百萬元疏濬小淸河、並答訪滬實業界領袖、因本市實業界郭順·吳蘊初等、去年曾應魯省府之邀、前往魯省考察、並考察滬市實業界方面、籌備歡迎張氏、以盡地主之誼、聞張氏擬在滬勾留三四日、卽行返魯云、

市商會造冊報告　舊印花稅票登記完竣

上海市商會、自財政部於上年十一月八日、頒布舊印花稅票登記辦法後、卽組織舊印花稅票登記處、於十一月二十八日開始登記舊花、截至十二月三十一日止、業已登記完竣、共計一千零二十九號、合稅票洋二萬二千三百五十二元二角一分、該會按照部頒辦法第八條之規定、已將原申請書備函、並造冊送由江蘇印花菸酒稅局彙轉財政部審核矣、

財部批復商會　解釋洋商不貼花責任
違反憑證處罰後仍須補納　涉訟時不得停滯訴訟進行

上海市商會前接蛋業公會來函、請解釋洋商未貼印花之憑證、假使因貨價漲跌、發生爭執或竟涉訟、屆時法院對於該項未貼印花之憑證、在法律上是否認為有效、該會以未貼印花、不認為合法憑證、則其結果、反因洋商逃稅、而免其照約履行之義務、是更使華商受兩重之損失、經於上月杪日、代電財部、呈請核示、已誌前報、該會昨接財部批示解釋、茲錄原文如下、賀代電悉、查司法機關依印花稅暫行條例科罰及執行規則第三條規定、司法機關遇有訴訟人違背印花稅暫行條例時、除依該條例科罰外、不得停滯訴訟之進行、又最近公布卽將定期施行之印花稅法第二十一條規定、司法機關審理案件時、發覺違反本法之憑證、應依本法處罰之、同法第二十二條規定、違反本法之憑證、於處罰後、仍令負責人按應納稅率補納印花稅各等語、是訴訟時對於未貼印花之憑證、既應處罰及責令補貼、且不得因而停滯訴訟之進行、該業同業公會原函所慮之第二點、自屬不成問題、仰卽轉飭知照此批

鑛業聯合會代表大會
續呈實部嚴禁無照小礦　請求鐵部核減煤斤運費

全國鑛業聯合會、於前日（十三日）下午二時、在福煦路會所、召開第二十二屆常年會員代表大會、討論各項重要議案、茲將各情分誌如下、

出席代表　是日到會者、大通煤鑛公司朱用和·夏良士·怡立煤鑛公司何蔭康·華東煤鑛公司戴懿浚·開灤鑛務總局孫謀·王君式·鄂樂煤鑛公司錢恐先·山西保晉鑛務公司白雲軒·晉北鑛務局續子憲·天源邱溝兩煤鑛公司李組紳·六河溝煤鑛公司王儒堂·李組紳·長興煤鑛公司劉萬青·等二十餘人、由王儒堂主席、諸季遲紀錄、

報告事項　行禮如儀後、首由秘書諸季遲報告、㈠經辦全國鑛冶地質聯合展覽會經過案、㈡財政部批採鑛執照印花稅率、並未依照新畝制累進稅率徵貼案、㈢先後呈請實業部嚴行禁止土法小鑛案、㈣呈請實業部展長採鑛權年限案、㈤電呈行政立法兩院、對於外煤進口稅率、有增無減、以維國鑛案、㈥電呈實業部轉咨鐵道部取消煤焦運費一五加價案、㈦美國佛萊柯公司(VAR-LAC-OID CO.)函請本會寄送金屬類鑛產樣品、以備採辦案、㈧擬請實業部修改工廠法第四十五條之規定或准予緩行案、

討論事項　㈠中福兩公司聯合辦事處提議、由本會呈請行政院暨實業部、行知各省政府、轉飭縣政府、切實遵照實業部通令、嚴行取締私採土密、並獎勵人民指名告發、如有包庇不辦情事、該管官吏應受相當處分案、決議、續呈實業部、嚴行禁止無照小鑛、㈡中福兩公司聯合辦事處提議、由本會呈請鐵道部、添購運煤敞車及機車、分配各路、以濟煤運案、決議、通過、交本會理事會辦理、㈢華東煤鑛公司提議、關於長江一帶及上海方面各公司營業、應予合作案、決議、原則通過、交理事會組織合作委員會、共同研究、㈣華東煤鑛公司提議、擬請由會呈請鐵道部、准予核減京滬路煤斤運費案、決議、呈請鐵道部、根據聯運原則核減、議畢攝影、至七時半散會、

特別大廉價大贈品
幽默香品　一滴香
不須多洒　一滴便香
每瓶減售五角
明星花露香水　試用瓶售洋一角
兒童玩具展覽會
兒童玩具一律廉售
西成齋奶油蛋捲每聽減售九角送二號聽

民國五年發明譽滿全國久著偉效之補腎劑

實驗 保腎固精丸

要謹防仿冒：庶免劣藥悞人之害：
要認明牌號：可收藥半功倍之效：

疾病纏綿何等苦腦

肢體羸弱，神志昏穨，不能承先啟後，何等慚愧
腎虧精乏，未老先衰，不能傳種接代，是大不孝
呻吟牀蓐，病不離身，不能享福行樂，多麼煩腦
事業轉機，發財可望，不能經營應付，曷深悵憾
春光明媚，鳥啼花開，不能及時欣賞，徒增嗟嘆
神經衰弱，遇事畏難，不能建功立業，寧非憾事
惟常服寔驗保腎固精丸可以戰退病魔恢復青春

保腎固精丸之主治

身體虛弱，腎關不固，有夢遺精，無夢滑精
腰酸骨痛，神經衰弱，心悸怔忡，四肢疲乏

服後實驗

連服一星期後，胃口漸開，飲食有味，對鏡自照則面無滯色，
連服二星期後，睡眠酣適，行步輕健，對鏡自照則面有血色，
連服一個月後，精關堅固，體力日充，對鏡自照則顏面滋潤，
連服三個月後，臟腑暢榮，聲音宏亮，對鏡自照則神清氣爽，
連服三個月後，肌肉強壯，記憶增進，對鏡自照則目光炯炯，
連服六個月後，精神百倍，身心康泰，對鏡自照則貌益豐腴，
實驗保腎固精丸每盒一元每打十元

新藥同業公會會員 上海寧波路中 愛華製藥社發行 全國大藥房及各百貨商店均有經售

參

特別大減價六十天
新到西洋參節參尾一律八折貨眞價廉各界諸君勿失良機批發零售價格相同二四・一

香港天壽堂藥行

海狗腰健腎丸

治男子腎部虛弱

姑嫂丸

治婦女經病不育

中外各大公司藥房商店均有代理

上海 中國瘋病醫院

本院創辦念餘年信譽昭著歷年由各省來院已經治愈除根者不知萬計專治各種瘋濕筋骨疼痛四肢麻木偏正頭痛神經錯亂文痴武癲豬羊癲瘋痰厥偏心口眼歪斜中風半肢瘋梅瘋肝瘋產後成瘋手足拘攣勞瘋龜背瘋鶴膝瘋獸腳瘋痛瘋大腳瘋新久瘋癱一切重大疑難瘋症均施特種澈底療法迅速痊愈除根……院址 虹口東有恒路小菜場旁大洋房電話五〇四六九

大霧之後繼以風雨

本市氣候大變

天氣惡劣疾病流行 交通船隻又有阻礙

本市自十日重霧以來、連日陰霾風雨、氣候十分窒息、奈前夜又復下雨、昨晨狂風暴雨突起、下午零時二十分、雨中夾雜雪珠、觸瓦作聲、但不久卽停、而細雨則時停時下、迄晚未止、衛生家宜各注意、

疾病 氣候惡劣之故、本市傳染病仍甚狂行、據閘北傳染病醫院報告、上週患白喉者二十四人、猩紅熱六人、腦膜炎二人、天花尚未發現、但亟須預防、前傳腥紅熱患者、日達二十餘人說、乃係誤傳、又春熱豆麥菜等、亦將受損云、

交通 在風雨交加中、交通自不免爲之受阻、一般人力車夫、胼手胝足、呼號於風雨飄颻中、生意更形清淡、輪船進出口、亦有延遲者、計寧波班之太古、新北京輪、甯紹新甯紹輪、達興鴻興輪等、因午後雨勢已止、幸能依時開行、外洋輪船、香港小呂宋班、昌興公司亞洲皇后輪、須於今晨十時半始能進新關碼頭、大來公司胡佛總統號、亦須於今晨八時、始能抵滬十一十二號浮筒云、

滬北國貨展覽會

昨行開幕典禮

臨時商場展至今日起營業

中華國貨協社主辦之滬北國貨運動展覽會、自勘定閘北恒豐路漢中路口空地爲會址後、積極進行籌備、搭蓋場位、於昨日行開幕禮、茲分誌各情於下、

開幕情形 該會昨日下午二時、假長安路革志小學爲禮堂、舉行開幕典禮、到市黨部代表朱養吾、王彬彥代表吳江東、及各廠代表數十人、由王彬彥代表升旗、朱養吾揭幕、會場內特請閘北保衛團派隊員一小隊、常川駐紮保護、該區消防隊、亦派救火車一輛、停駐於會場外、以防萬一、

商場延期 該會會場、預計於十二日竣工開幕、茲因天雨道路泥濘、工作遲緩、因此展期、至昨日始行開幕禮、無如場內潮濕異常、各參加廠偭頗感困苦、故臨時商場展至今日下午二時營業、並招待各界前往參觀、以誌紀念、

泰興米行鑫記帽店

昨晨宣告停業

營業虧蝕賬欵難收 均延律師進行清算

本市商業不景氣中、昨晨又有泰興米行·鑫記帽店二大店舖、以營業虧蝕倒閉、宣告清理停業、茲將各情分誌如下、

泰興米行 泰興米行開設於虹口頭壩路、經理爲席正清、在米業界頗久、已有五十餘年、平日營業頗佳、惟因一二八戰後、賬欵閘北多難收取、虧蝕不少、支持迄今、無法繼續、遂於今晨停閉、延吳凱聲律師·呂燮華會計師·代表宣告清算、其通告云、茲據當事人泰興米店經理席振卿來稱、敝店因受市面不景氣影響、營業虧蝕、週轉不靈、無法維持、決定宣告清算、以資結束、特委貴律師·會計師·登報通告、卽希各債權人攜帶憑證、於十四日內到貴事務所登記、以憑彙算、各債務人亦希於上開期內如數淸償、倘逾限不理、則債權人認爲自願拋棄權利、至於債務人方面、卽請依法訴追等情前來、據此、特爲代登報如上、聞人欠欠人之數、達十餘萬、

鑫記帽店 本市公共租界之康其仁所設之鑫記帽子店、平日營業素佳、最近因同業競爭及市面不景氣影響、致而業務一落千丈、放出之賬欵、亦難收取、遂難營業、於昨日起停閉、該店延張德友律師代表清算、其通告云、茲據鑫記帽子店店主康其仁來所聲稱、該店因市面蕭條、難以維持、決宣告停業、爲特委請貴律師代爲清算、所有欠人者、望於七日內携帶債權證件來所登記、人欠者亦希於上開期內、如數淸償、逾期卽請依法訴追等語前來、合代通告如上、

救丐協會宣告

展期收容婦孺

各收容所名額已滿 善後辦法日內磋商

本市外白渡橋福德路三號中華婦女節制會附設之救丐協會原定昨日下午二時起、開始收容婦孺丐乞、登記處假衣室浴堂、亦早經陳設、謝鳳苞·夏恒彬·張士林·等各職員、亦已齊到、門房室內已滿坐丐童丐婦、正準備舉辦登記手續之際、突劉王立明女士到來、向各丐宣告展期收容、茲將各情探誌如下、

展期原因 先是該會周庇寒所·福寰所·新普堂·婦孺教養院·接洽妥當、各收容所丐婦丐童〓干人、並徵得各該堂當局與滬上各慈善團體之同意與合作、該會劉王立明女士知收容一事、大概不成問題、故日前向各方奔走時、祇在請求捐助衣服上努力、對收容處所、並未想到、豈料今屢與接各該收容所電稱名額已滿、辦事殊爲棘手、

善後辦法 關於善後辦法、該會定日內召集慈善機關聯席會議商決、救丐協會方面、以時屆冬令、念若輩衣薄飢餓之苦楚、希望在一週內能找到收容地點、開始收受、同時所捐衣服、數量太少、恐有不敷應用、故須再向各方求施、

乞丐狀態 昨日該會門內坐待投會乞丐計有六七十人、丐婦丐童丐叟均有、彼皆袖手默坐、涕流面頰、其中有四五乞丐竟自上午八時等至下午未嘗離去者、待聞展期收容、或啼哭呼救、或舉手拭淚、或戰慄不起、其狀甚慘、

發給銅元 該會宣告展期收容後、一時各丐均不願離去、嗣由該會發給銅元、每丐十五枚、並勸彼於下週、來此投會、始各散去、

登記時間 登記時間、原定每日上午八時至下午四時、現因會所係禮拜堂借用、事實上有種種困難、與不方便處、故改訂每星期一·二·五·下午、一時至五時、

盜匪刦車何爲

以盒子砲迫車夫下車 黎明租去至中午發現

法租界愛多亞路東新橋口二九九號東新汽車公司、昨晨黎明六時四十五分、突來身着藍布棉袍及一穿機匠服裝、年齡均在二十左右之顧客兩人、步至該行賬房間、聲稱雇車一輛、至新龍華惠靈中學西首胡家宅二十九號、察勘地皮、言明往返租價大洋四元、車夫酒資五角、當時賬房卽派車夫殷效生（二十四歲常州人）開出租界照會第一二二四零號華界第四二八六號轎車、兩顧客卽一齊登車、向南直駛南陽橋接客、比抵該處、又有三男客相將待車、抵中途、一客卽囑車夫先將車開足速率、向龍華進發、詎甫抵中山路斜土路時、內一人忽令停車、御機匠服裝者卽率同另外兩人一躍下車、袖出盒子砲、迫令車夫下車、兩人卽挽住殷之兩臂、向田野中前進、執槍者緊隨監視、不准回顧、時殷無可奈何、祇得唯命是從、但聞引擎聲響、預料汽車已被人開去、約行半里許、挽殷兩人始釋手後退、並囑勿後顧、又歷一刻鐘之久、殷同顧三人均已不知去向、殷此時驚魂稍定、急投奔附近徐家匯公安局報告、未幾公共租界及法租界各捕房均接得是項報告、直至中午十二時許、該項汽車始發現於卡德路卡德影戲院南首、至若輩刦車、究作何用、現正進行偵查中、

徐家匯路

破獲偽幣機關

包探險遭刺傷 拘獲案犯六人

昨日下午三時許、法捕房華正探目蔡爾才·杭炳銓·得據密報、謂界內打浦橋東徐家匯路第三七二號弄三十號門牌內、有人秘密製造銅鉛僞質銀幣、請速往捕等語、該探據報、當卽向捕頭報示、捕頭立派西探會同蔡杭兩探按址前往、距入門之後、蔡探在前、正當步完扶梯之際、梯口忽有一人手執鐵釺、直向蔡探頂部刺來、幸西探眼尖手快、急將手槍向天一放、此時蔡探乃一擁上前、將其擒住、奪下鐵釺、最後搜查結果、共獲六人、第一人執釺者名林裕、（二十五歲閩人）二爲陳春承、（二十五歲溫州人）黃甫文、（五十八歲溫州人）林簡安、（三十七歲溫州人）梅芸光、（二十八歲平陽人）魏順、（二十六歲閩人）等、在房間內抄獲已經製就之僞幣二百餘元、未成者一百餘元、及製造機器數十件、一併帶入捕房、經捕頭略訊一過、諭令分別收押、候解第二特院訊究、

以手溜彈爲武器

恐嚇搶取貨物

周泰炳眞社會敗類 先後犯案六起之多

鎮江人周泰炳、今年二十二歲、住居公共租界揚州路十九號門牌、於上年七月十三日下午三時、向法大馬路三百六十二號門牌全泰呢絨嗶嘰綢緞洋貨店購買貨物、由店夥沈濟生招待交易、周卽揀選各式衣料、計洋七十九元五角、剪斷包紮後、命沈開發票付欵、沈轉身向賬桌上開發票之際、周乘隙由懷中取出手溜彈一枚、持於手中、一手又取出鐵血鋤奸團具名之信函一封、置於櫃檯上、大聲對各店夥云、我要擲炸彈了、快速走開之語、斯時各店夥駭見周取出炸彈、又見周作欲擲之狀、當然驚惶走避、周卽挾取所購之衣料一包、飛奔向外逃逸、後由該店經理俞瑞林開單報告法捕房、請求查緝未獲、詎知周以後慣以假冒鐵血鋤奸團名義、寫就恐嚇信、先後向公共租界各洋貨店先則騙剪衣料貨物、繼則取出炸彈恐嚇信、攫物而逃、共犯同樣案件、有六起之多、經各店報告捕房請緝、直至最近、始由公共捕房將周拘獲、抄出手溜彈一枚、解送特一法院起訴訊明、判處徒刑七年、經法捕房查悉、稟請特二法院備文派探目李錦章·探員徐松林·向特一法院將周連同手溜彈一枚、移提到案、移解特二法院刑一庭、由熊彙萃推事提審、捕房律師費席珍陳明案情、要求延期、俾得詳細偵查被告有無另犯別案、再行訴請訊辦云云、繼由告訴全泰號經理俞瑞林陳述被告騙取貨物恐嚇挾物奔逃情形、訊之周泰炳供、於一二八時、充當義勇軍、此項手溜彈、於退伍時携歸、已在水中浸過、幷無爆烈性、並承認假冒鋤奸團名義、恐嚇騙取貨物不諱、庭上核供、諭被告還押、改期二十二日再訊、

明生輪買辦陳辛章家

盜劫槍傷事主

陳辛章妻被匪傷腿 盜匪亦被拘獲兩人

怡和輪船公司明生輪船買辦陳辛章、家住虹口新記浜路榮華里四十號、妻張氏、昨日下午一時許、陳方與乃妻及姊賀陳氏等午膳畢後、在家閒談之際、突來盜匪四名、各執手槍、將屋中諸人喝住、不許動彈、並見陳姊賀陳氏手上御有寶石戒兩只、卽予先行奪下、嗣乃勒逼陳等交出財物、但陳非弱者、竟起與匪抗、兩人扭作一團、旁匪見同黨勢漸不支、乃在旁大呼開槍、斯時陳妻張氏、恐乃夫身遭意外、亦不覺脫口呼救、高喊捉强盜、匪等情急、卽拔槍向張氏腿部開放一槍、當場受傷倒地、盜等知事不妙、亟拔步奪門而逸、陳見匪等逸出、亦隨後追趕、一面狂吹警笛、斯時適有滙山捕房第一一七號華捕、在該里附近購物、以聞得警笛聲後、忽見有一男子持槍自弄內奔出、知非善類、卽奮勇上前將其挾住、並奪下手槍一枝、當斯時滙山捕房巡邏三道頭華捕第一六九一號、及第九一五號華捕、亦適巡經該處、因此又幫同拘獲一盜、乃連同手槍一枝、一併押入捕房、候令晨申解法院究辦、一面由捕頭撥派探員、前往出事地點查勘一過、並將張氏車送醫院醫治、以傷非要害、可無大礙、

中法大藥房

冬季大廉價 特別大贈品

艾羅補腦汁 寧神安腦
艾羅療肺藥 止咳化痰
羅威 麥精魚肝血 滋補生精
九造眞正血 補血壯元
雙獅牌 牛肉汁 鷄汁 補體
美容潤膚 孩兒面 粉質花香
精裝孩兒面 雪花軟膏

贈品優待辦法

▲購貨一元以上 贈雙獅花露水一瓶 或龍虎牙粉一盒
▲購貨二元以上 贈玫瑰香膏一瓶 或象牌牙膏一支
▲購貨三元以上 贈小孩兒面一瓶
▲購貨五元以上 贈精製孩兒面一瓶
▲購貨八元以上 贈大孩兒面一瓶
▲購貨十元以上 贈家庭藥水一只
▲購貨廿元以上 贈明星香水一瓶 或天鵝頭香水一瓶
▲購貨滿洋五元 加送精美一寸微片
▲凡本藥房發票 兌一曲譜附郵二分 贈送琴歌
▲廉價期內配方八折 贈品照送

本埠 分店 同時 廉贈

徐景明齒科醫院增設夜院開診啓事

本院鑒於日間就診者、類爲各界紳士、而一般貧民及經濟之病家、雖欲前來求治、每以日間工作、無暇就診、茲爲普濟起見、特於本月十日起、每日下午六時至七時半之間、抽出一部份時間、專爲貧民診治、取費極端平民化、同時手術並不因之而遜色、區區服務社會之微忱、倘希公鑒

醫務主任 美國加利福尼亞大學牙醫學博士 徐少明牙醫師 院址北四川路一三五號大陸大樓 電話四〇八一五號

公共租界

盜匪充斥

前日一日間拘獲多人

公共租界警務當局、以邇來界內盜匪充斥、刦案時聞、且際此冬防吃緊期間、故通令各捕房遴派幹探不分晝夜、分班按段巡查、在前日一天之中、各捕房陸續拘獲持械圖刦之盜匪多名、茲分記於下、㊀去年十月二十一號上午七時一刻、九江路六百六十號萬大祥錢莊突被盜匪數名持械侵入、各出手槍、嚇禁聲張、先將電話線割斷、幷將店夥人等驅入一隅、嚴行監視、當卽開始搜刮、幸時在清晨、該錢莊尚未開始交易、故祇刦得鈔洋二百十七元、臨逃時、一盜拜作示威舉動、將其所執之手槍中子彈取出一粒交給、表示槍非假冒、捲欵而逸、直至前日、始經法捕房探員拘獲是案盜匪蘇州人周正德·錢承祿·二名、抄出手槍一支、子彈五粒、當以出事地點、係在公共租界、故通知該管老閘捕房派探目郎金堂前往將周·錢·二盜連同槍彈、一併提回捕房、傳到事主認明該項手槍、卽屬搶刦時所用者、飭令收押、㊁總巡捕房華探長蔣長生·探目吳春榮、前日下午、在赫德路愛文義路口拘獲盜匪梁金春·邱友生·兩人、在梁身畔抄出手槍一枝、子彈八粒、帶回捕房收押、㊂戈登路捕房華探長朱夢威·探目張良·前晚九時半、在康腦脫路拘獲盜匪江北人沈小三子、（卽彭阿二）二人、抄出手槍一支、子彈七粒、帶入捕房收押、㊃匯司捕房華探目沈德耀·前日下午五時餘、在河南路金能街三十三號門牌拘獲盜匪蘇州人吳金榮·南京人蔡寶生·徐州人曹小三·等三人、在吳身畔抄得手槍一支、子彈六粒、帶入收押、由捕房將所獲各盜次第解送第一特區法院、經捕房律師王耀堂·張天蔭·分別予以起訴、幷以時間偪促、捕房對于各犯、尚未詳細調查、聲請改期、經馮世德·劉毓桂·兩推事核稟、諭令准予改期再訊、各被告還押捕房、

徐鴻生酩酊大醉

夜半歸途身死

口吐白沫知覺全失 驗係患心臟病身死

住居公共租界愛文義路與卡德路中間張家宅十號平房內南通人徐鴻生、今年五十四歲、現在法租界霞飛路福開森路口第一九五八號西人家充侍者、有住在貝禘鏖路美仁里十四號門牌甬人謝金當、今年二十二歲、與徐爲同業、最近謝回鄉成婚、徐致送禮儀、謝婚事完畢返滬、於本月十二日晚上、假浙江路大馬路勝鴻泰酒菜館覆席宴客、徐亦應邀到場、至當夜十一點半時席散、徐飲酒已有醉態、離勝鴻泰酒菜館後、在南京路搭乘電車至滬西靜安寺前下車、又僱乘泰州人張海川所拉之黃包車、擬回僱主家就寢、不料黃包車行至霞飛路福開森路口時、徐坐在車上竟昏沉不省人事、口吐白沫、知覺已失、不辨歸路方向、車夫無奈、拉至汶林路口、乃由法捕房三十九號西捕與八十號華捕巡邏經過查見、命車夫拉至貝當路捕房、擬送往醫院診治、詎知行抵捕房門口、徐竟氣絕身死、遂將屍身舁至同仁輔元分堂驗屍所、由探在死者身畔搜查抄出菜館請客票一紙、輾轉訪查、始得其家屬住址、傳知屍妻徐顧氏到案認明、昨日、報請特一法院委派王任檢察官偕法醫魏立功等、於午刻蒞所、驗明死者委係生前患心臟病致死、諭飭屍屬具結領屍殮埋、

水菓行棧司

湯阿元斷足

聯誼會員資助 車送醫院請治

昨據水菓業棧司聯誼會發表消息、寧波鎮海人湯阿元、年四十五歲、向在十六舖東門路蔞馬路口梁東昇隆水菓行爲棧司、歷已多年、平日工作勤勉、素性誠篤、一家五口、賴以生活、於本月十二日下午五時、與張林生二人、挑運重量達四百二十斤之福橘兩桶、（每桶達二百十斤）由行運往外灘水菓碼頭、詎至寶昌里鹿鳴齋鞋店後門、因連日陰雨、道路泥濘、下腳鬆滑、傾跌倒地、復爲重擔之橘、覆壓左足、致被跌斷、當由同事向該行經理徐雲卿、請求出具保單、擬至醫院請治、詎該經理不允許、而湯阿元因平日以汗血所換之微末力資、僅足贍養家口、了無積蓄、今遭不測、非惟診治無力、卽生活亦至堪虞、旋卽報告水菓業棧司聯誼會、請求救濟、當經該會除准予撥欵救濟外、並由水菓業棧司聯誼會會員王瓊奎·等發起、向會員集資救濟、聞各會員爲本互助合作精神起見、俱極慷慨相助、及水客孫愼忠君等、贈資救濟、車送保隆醫院診治云、

剹屍滅跡案

法院發掘屍體

骨肉腐爛慘不忍睹 首級未獲尚待尋掘

閘北寳興路公興路橋堍龔鴻泰營造廠主人龔少亭、於去年廢歷三月十二日晚、勾通後姘婦本地人侯氏、將舊姘婦顧阿巧誘至克明路順大里三十七號樓上侯氏住處、將顧阿巧用繩勒斃、事後卽將阿巧屍體埋在寳興路龔鴻泰營造廠作場第三進屋內、旋因龔少亭與侯氏及龔之女婿沈福扁意爲不妥、乃又復於去年廢歷五月初、唆使工友本地人周保泉、轉邀本地人李寳生·桂生·等、星夜將地下阿巧屍體掘起、用斧砍爲頭·身·腰·三段、盛諸蔴袋、並用石灰塞緊、放於籃內、將頭移往該處朱家宅門前空地上埋滅、所有身腰兩段、轉埋於新建平房第三間後門地下、意爲千穩萬妥、從此卽可逍遙法外、但天網恢恢、疏而不漏、經住居法租界八仙橋鼎豐里五號死者之姪謝賓林發覺、乃呈請市公安局偵緝隊長盧英、派員澈查、盧隊長據報後、卽飭分隊長周培山·陳光炎·率領探員、分頭搜查、結果眞相大白、並先後拘獲主使犯龔少亭·侯氏·及兇犯周寳泉·李寳生·等四犯、經分別嚴訊後、各犯竟直認不諱、乃解由第三科備文移送地方法院法辦各情、曾誌前報、茲悉該案解送地方法院後、該院昨派雷檢察官及法醫趙化初·法警徐國光·沈廷芳、會同公安局偵緝隊周陳兩分隊長率偵緝員呂振遠等、及該圖地保嚴柳根、押帶共同犯周保泉、於昨日上午十一時許、分乘汽車赴閘北西寳興路九三三號龔鴻泰營造廠、在第三進後門口開掘、該警察所長警等監視土工挖掘、迄二時許、掘至五六尺深、始發見死者生前所服之藍色皮衣、與蔴布袋手臂、迨四時半完全掘出、骨肉已腐爛、慘不卒睹、乃用電話通知雷檢察官到場查勘、惟首級另棄他處幾塚、尚無着落、故雷檢察官除將屍體殮封着地保看守外、並令周培山陳光炎兩分隊長繼續偵查、該屍首級到案辦理、以便聞在押法院之龔少亭·侯氏·周保泉·等四名、將暫行發回公安局覊押、追究該屍首級、

同學誘姦訟案

景鈞訴馬善達 雙方各執一詞

已故喉科名醫馬逵伯之孫馬善達、江灣人、現年二十二歲、（馬文耀醫生之嗣子）住海甯路九百零二號、畢業於上海國醫學院、茲懸牌應診於愛文義路、現被住居法租界蒲柏路四八九弄十八號門牌之紹興女醫士景鈞（二十二歲）延朱承勛律師具狀第一特區地方法院刑庭控訴誘姦、其起訴意旨、大致謂原告與馬善達爲上海國醫學院同學、且屬同班、因此相識、對於學術互相切磋研究、課餘之暇、被告常邀自訴人遊於公園、詭稱中饋猶虛、願訂白首之盟、原告未予允諾、二十一年畢業後、原告回紹、今春復來上海、至醫院實習、爲被告所悉、時來晤談、倍獻殷勤、並重申前議、希冀早日結婚、嗣原告訪被告於其診所、詎卽以處方紅箋親筆書一婚約、交原告收存、至今年（二十三年）七月復誘往遊旅、交換鑽戒、以示取信、同月二十二日、又誘至東亞旅館四二六號房間、以甘言塗誨、向原告謂遲早總是夫妻、卽須擇吉迎娶、原告一時不察、卽因此而失身、然木已成舟、無法挽回、惟有催迫擇期迎娶、不料被告旣達目的、卽置之不顧、似此行爲、實犯刑法二百四十四條之罪云云、此案昨日午後、由特一院宋聖超推事開刑二庭傳訊、馬善達應傳到案、自訴人景鈞因病未到、由朱律師陳明以上情形、當將婚約一紙呈庭、詰之馬善達供稱、與原告作友是事實、至原告所呈庭婚約一紙、確係我開、惟係與友雀戰而已、並非爲我之親筆、但有原因、某日原告以電話約往一家春菜館晚餐、我應約前往、甫入座、卽有形似流氓之任小開者來、謂原告係有婦之夫、何能與之同座、今須出一筆據、否則外面、已有人候你、我被迫寫就該據、事後卽具狀法院備案、最近且接得恐嚇信函、故此事實係敲詐性質云云、遂將備案狀底稿及恐嚇信呈庭、蕭推事核供、諭本案改期一星期、並着原告下次投案對質、

貧不聊生

出賣女孩三口

被捕房偵悉破獲 賣係人均遭拘逮

溧陽人阮穆根·婦人徐殷氏、因原籍年荒貧不聊生、將女孩三口帶滬、至海甯路同昌里四五號、託揚州人車永康·姘婦郭氏·同居廣東婦人陳阿姑、將阮穆根之六歲妹同弟·徐殷氏之十二歲女金弟·八歲女一弟·出賣與隣居三二號粵婦馬二姑·三七三號伍張氏·及閘北虬江路三六五號婦人李金梅等處、言定價格立契、先付定洋廿二元、正待進行之際、被虹口捕房華探目徐承源·探員張雲生·陳大保·偵悉、稟明捕頭、於前日午後二時許、偕同西探密往、按址將阮等男婦五人逮捕、該屋內尚有十二歲溧陽女子殷小了頭一名、亦被乃父殷長生從鄉間挈滬、在該處逗留出售者、詰悉阮同弟·徐金弟·徐一弟·併帶入捕房、分別收押、昨晨、解送第一特區法院刑三庭、工部局律師厲志山陳述前情、請爲延期、當將證物呈察、繼據中西探禀明破案經過、蕭燮棻推事向各被告詰問之下、諭仍分別還押、改期查明再核、

寡媳控翁遺棄

傷科醫生閔采臣家庭糾紛

旅滬崑山傷科名醫閔采臣、其診所設在公共租界白克路永年里十一號門牌、歷有年所、醫務發達、積資頗豐、其子閔潄六、秉承父志、其診所則設在對面侯在里五號門牌、潄六於民國八年九月間、由周觀桃·徐巧生·二人之介紹、納崑山女子汪鳳珠爲妾、時汪女年祗十六、初與潄六同居崑山、後卽遷滬、在此十餘年之間、彼倆感情融洽、形如膠漆、曾育一女、取名蓉芳、年已十三、向在某校求學、詎潄六忽於廢歷本年六月間、偶患疾病、竟至不起、拋卸嬌妾孤女、與世長辭、而其翁閔采臣、又於此際迫令閔汪鳳珠母女二人脫離家屬關係、生活費用、同時宣告斷絕、致夫死以來、彼母女生活困難、舉借度日、近更難以維持、乃延姚君喻律師具狀向第一特區法院控告閔采臣遺棄犯刑法第三百十條之遺棄罪、幷附帶民訴、請求判令一次付給彼母女之生活費洋四萬四千一百二十元、昨日下午四時、此案由栗運超推事蒞刑一庭傳訊、被告閔采臣、抗傳未到、亦無律師到庭代理、卽據自訴人代理姚君喻律師起而聲明、本案自訴人閔汪鳳珠、現年三十二歲、崑山人、家住白克路侯在里五號門牌、第二自訴人閔蓉芳、卽汪鳳珠之女、現年十三歲、今日汪鳳珠因患病故未能投案、遂由姚律師陳述起訴要旨、謂自自訴人之夫閔潄六逝世後、卽遭被告迫令脫離家屬關係、且目下自訴人適嬰肺疾、醫藥費及女兒之教育等費、在在需欵孔殷、而被告擁有祖遺財產甚富、竟然不加贍養、實行遺棄、觸犯刑法三百十條、應請依法懲辦、治以應得之罪、幷附帶民訴、要求判令生活費醫藥等等、最少每月一百二十元、計算至六十歲止、計洋四萬零五百二十元、又女兒蓉芳之教育費、中學大學、計三千八百元、合計四萬四千一百餘元、又因目前生活拮据、借台高築、請求先判行令給付洋八百元、幷宣示假執行云云、栗推事核供、以被告未到、諭本案改期七天、傳閔采臣到案再訊、

禁止染毒色茶葉出口

上海商品檢驗局 本年起實行

茶葉着色、本應禁止、惟以國外市場尚有需要、曾經上海商品檢驗局酌量情形、呈准暫予出口、一面於着色茶未屆絕對禁止以前、力求色料之純粹無毒、不致碍及衛生、一面由專家研究倡製黃色色料多種、招商承造發售、應用甚廣、該局近查出口着色茶中、間有仍染鉛質鉻屬等黃粉、不特爲害人體健康、且恐影響國際貿易、阻碍銷路、特布告茶商、自本年起、凡出口新茶、如須染着色料、應着用無毒代替品、倘仍着用鉛質鉻屬等有毒色料、一律禁止出口、各茶商幸勿輕於嘗試云、

閘北

施粥廠前日繼續開放

慈善家捐助米五百擔

閘北慈善團柳營路施粥廠、於本年一月一日開辦施粥、旋因窮民紛紛赴廠食粥、不能容積、致於五日暫告停施、一面仍於舊廠東首、添搭蘆棚、尤可多容七八千人、聞得一善社蔡滌一善士、至該廠察視情形、慨助米五百擔、並請王茂卿君住廠督施、遂於十四日繼續開放、一般窮民、欣幸重得飽腹云、

鄭劍波等

組織市民服用國貨會

昨已呈請市黨部備案

實業社云、前遼吉黑熱四省義勇軍交通總隊長鄭劍波、近在滬集合愛國同志三十餘人、在浙江路泰昌房子三樓、組織上海市市民服用國貨會、以以身作則、服用國貨、並勸導全市住戶商店學校工廠等、儘量服用國貨國產品、挽回利權爲宗旨、不取會員任何費用、該會昨已呈請市黨部備案、原文云、呈爲組織上海市市民服用國貨會、懇請准予備案事、竊劍波等鑒於實業衰落、國貨莠滯、凡我國民、均應負起仔肩、積極提倡國貨、慨自

德國明發創造 腸內殺菌特効劑

赫飛靈

△功効▽ 胃腸諸病 補腦補腎 食慾增進 順通便秘 營養全身 小兒發育 肺病脚氣 早老衰弱 產前產後

赫飛靈藥性與功効

保健學界之大成功 活性純植物質赫飛靈之發明

上海仁記路一一九 美商愛世開洋行 每瓶四元五角

中國企業銀行儲蓄部

爲父母輕責任 爲兒童謀幸福 首創

兒童幸福儲蓄

請向本行索閱詳章

總行 上海四川路三十三號 分部 蘇州觀前街 支部 老西門方斜路

怪農夫

◉開獎預告

敬啓者敝公司總經理之丹麥國金鐘牌煉乳於去年十月杪舉行『怪農夫』拚數游戲並備名貴贈品多種以增購者興趣二月以來辱荷各界踴躍贊助無任榮幸茲以開獎在即倘有未曾參加者務請在本月二十日前從速加入以免坐失得取獎品之機會此次開獎準於本月二十五日上午九時半起在本埠西藏路甯波同鄉會舉行由來賓當衆執行摸彩屆時務希各界撥冗駕臨參觀並希 指教爲幸

上海五洲大藥房啓

五口通商以來、外人傾銷洋貨、有加無已、金錢外溢、不可數計、以致經濟破產、民生凋敝、漏卮不塞、挽回乏術、歷年雖有提倡國貨之聲、風起雲湧、而空有其名、不務實際、且服用者仍寥寥無幾、收效甚難、劍波等妥集同志三十餘人、發起組織上海市市民服用國貨會、專以勸導全市住戶商店學校工廠等、切實服用國貨、務使全市居民、人人咸知服用國貨爲當今急切追要之圖、則洋貨自然淘汰、漏卮得以杜塞、國富民强、胥在此舉、爲此備文抖檢服用國貨簡章宣言草案各一份、呈請鈞部察核、務乞准予備案、實爲公便、

時人行蹤錄

唐有壬、昨晨乘特快車晉京、

劉維熾・呂苾籌、昨晚乘夜快車晉京、

國際記者視察團 滬團員昨夜晉京

本月底返滬

申時社云、江西共匪、近經蔣委員長督率大軍分路進剿後、已完全肅清、我軍事及外交當局、爲使各國明瞭共匪種種破壞情形、及收復後之建設工作起見、特發起組織國際記者團、赴贛視察、前往參加者、共有二十人、皆爲駐華英法美德各國記者、一部份在滬、一部份在京、據申時社記者探悉、在滬參加之各國記者、已於昨十一時乘車晉京、申時社記者、特將該記者團人名及行程各項、探誌如左、

同行人名

上海方面各國參加者、計有密勒氏評論報主筆鮑威爾・大美晚報主筆戈德・紐約前驅日報駐華訪員維克多奇尼・聯合社記者史蒂爾・芝加哥駐華記者史默脫司・海通電訊社梓霍爾撒・柏林東亞論壇代表克柏利博士・上海德文日報代表馬克斯上尉・德國佛蘭克梓德日報代表利德拉博士、

預定行程

該團由國民社王復旦領導、乘車至京後、將在國際歡社早餐、午由南京日報公會招待、下午赴各處參觀、晚間則由外部招待晚餐、明日（十六日）晨、即乘招商輪廣順起程、十七日可達九江、當即直轉南昌、預計十八日晨可到、二十日由南昌赴臨川・南豐・廣昌・甯都・等地、二十九日乘杭江鐵路返杭、當晚回滬、總計行程十五日、

市府 獎勵市民協捕刼盜

市政府據公安局呈報、二十三年十一月十日下午九時、日暉橋警察分駐所崗警張仲元佩槍被刼、市民季子堂・陳汝生・陳樹堂・奮勇追捕刼盜、市民陳汝生被盜槍擊受傷、季子堂以寡追衆、奪回槍枝、深堪嘉尚、請予獎勵一案、經市政府第二七五次市政會議議決、核與市府獎牌規則第三條第一項第四款、及同條第二項各款之規定相符、應分別頒給獎牌、以昭激勸、計市民季子堂頒給二等一級獎、市民陳汝生頒給二等一級獎、市民陳樹堂頒給二等二級獎、

減低駝羊毛聯運價

一月一日起實行試辦六個月

駝羊毛由包頭或西安聯運至上海者、所經由之平綏・隴海・北甯・津浦・京滬・滬杭甬・等路、以一律按照分等表所列等級減低一等之數目、作爲直達運價一案、業經鐵道部批准、自本年一月一日起實行、試辦六個月云、

西服業公會 呈請發行新制軟尺

新尺未發行免予處罰

西服業同業公會、昨呈請上海市社會局云、呈爲呈請咨行度量衡局、迅予發行新制軟尺、以資應用、而利業務事、竊查屬會同業、裁製西服量器、素以軟尺應用、而新制之度量衡器具、實施雖已經年、但於軟尺一種、市上未見發售、於是屬會同業、不得不沿用舊有軟尺、以經營業務、蓋嘗業裁製西服、必須依照身體大小、貼身測量、竹尺無濟於事、非軟尺不爲功、茲者、送據南市中華路一帶同業、福維公司・中華・國華・等號函報、因使用軟尺、相繼由鈞局會同公安局搜查、並接地方法院通知、强制執行處罰、竊按屬會同業、雖欲遵命奉行新制器器、無如事實上勢之不得、設非亟圖補救、則舊者不能使用、新者尚未發行、當此備文呈請鈞局、俯念下情、迅予咨行度量衡局、發行新制軟尺、藉資應用、在該項軟尺尚未發行以前、暫准以舊有軟尺使用、以維業務、並請地方法院、對福維・中華・國華・等號、關於使用軟尺處罰一案、收回成命、免予執行、以恤商艱、實爲德便、謹呈上海市社會局局長吳、上海市西服業同業公會主席委員王康方印、

長崎 破獲僑滬日商密運

據日文每日新聞云、本月十二日、上海丸駛入長崎時、有上海蓬路日商今林者、密運大批寶石至日、當該船靠岸、施行檢疫之際、三等艙客中、有狀貌岸然頗具紳士風之客、該客見關員下船臨檢、忽促圖逃、忽被碼頭管理員所見、因其形跡可疑、喊令檢查、當在身邊查出白金鑲嵌寶石指環一個、貓眼石指環兩個、別針等貴重品數千元、此等貴重品、係受他人囑託帶來、並非己物、故渠稱余住在上海蓬路一六〇號、名今林松太郎、並不願如他人隱藏在鞋內、蒙國際瞞、經當局究詰、判明其爲密運常習犯、當被扣押云、

怡和公司 澈查童田侯投江案

十一日報載怡和公司湘和輪中艙工人童田侯、在隆和輪投江自殺一案、茲悉該行當局、現正澈查眞相、將來當有公正圓滿之解決云、

華豐搪瓷品 在國貨櫥窗陳設

紀念品有搪瓷茶號等

搪瓷用品、質堅美觀而價廉、爲用至廣、中國華美烟公司、於發起國貨櫥窗陳設競賽會之初、即着重於此種日用國貨之宣揚、自益豐久新二廠相繼陳設、博得各界極大好感、交相稱譽、此次華豐參加、又以精美之如意牌搪瓷器皿貢獻於吾人、更將茶盤等作爲紀念贈品、在華美門市部附送、櫥窗佈置積壘化、色澤調和、能引人入目、

光華醫藥雜誌社 核聘分社籌備主任

本市北山西路棣隆里九號光華醫藥雜誌社、所發行之醫藥月刊、現已出至二卷三期、該刊學說新穎、評論銳利、新聞敏捷、出版準期之各種優點、故行銷海內外、極受歡迎、分社現有百餘處、均爲醫藥界熱心份子所組織、最近該社復核聘各地籌備主任、計武進閔貢鎭張揆松・崑山東塘市袁濟良・支塘王君和・福建漳州呂服成・皖省潛山縣李素奎・九江潘超翠・綏遠豐鎭梁恩甫・等、均屬熱心之流、不日即可成立分社、

陳華章被控 毆辱法院執達員

住法租界勞爾東路四號本地人陳華章、年屆花甲、開設順昇記營造廠、向與上海銀行往來欵項、因結欠洋二千餘元、延不理償、由上海銀行狀請特二法院調解不成、該銀行遂正式具起訴、請求訊追、法院據狀簽發傳票、派執達員王祖紹持票前往勞爾東路陳之住所傳達時、詎陳回稱、此處無人居住、王因與陳本不相識、祇得廢然返院、據情報告承辦推事馬羲述、迨開庭時、祇有原告上海銀行代理人楊介眉一造到案、官命原告指傳報告到案再訊、至上年十二月二十八日下午三時、由上海銀行派一鄒姓偕同王執達員前往指傳時、詎陳非但拒絕收受傳票、反行毆批王執達員面頰兩下、王再據情報告法院、而庭上因被告陳華章故意抗傳不到案、遂缺席判決、仍命王紹祖執達員將判決書送達、王恐再受辱、故備法警同往送達、至則陳在房間內一榻橫陳、正在吞雲吐霧、吸食雅片、見執達員與法警送到判決書、陳竟將判決書擲之地上、咬令在房內男女賓客圍住爲難、執達員與法警經王電話報告捕房、派探前往拘捕時、陳已乘間逃逸、王紹祖以陳如是無法無理、侮辱公務人員、依關法院威信、遂據情報告檢察處、派法警按址前往傳喚、乃陳仍抗傳不到、故由首席檢察官簽發拘票、將陳拘提到案、昨日上午、由王任檢察官偵查、依例特開第一法庭偵訊、被告延律師到案辯護、先由告訴人王紹祖稱、上月二十八日、我奉馬推事之命、前往被告家內送達傳票、被告稱無其人、拒收傳票、第二次由原告派人偕往指傳時、被告正橫臥榻上吸鴉片、出言辱罵、第三次再去送傳票、被告始初不見、迫我走出衖口、被告由背後追上、打我兩記耳光、第四次去送判決書、偕十四號法警同去、被告將判決書擲地、出言謾罵、我要打電話報告捕房時、被告乘機逃逸、有許多女客與我們爲難、並有穿大衣之男人發言打死一個法院裏的人、等於打死一只狗、至多費三百元、可以了事了、繼訊被告陳華章供、因患病吸食鴉片有之、矢口否認侮辱法院人員、但王先生既我混賬、有一天晚上、已經九點多鐘、闖到我家裏、不知是何意思、庭上核供、以案情尚須調查、遂諭改期再訊、被告着交一千元現金保證出外候示、無保收押、被告聞諭、即取出巨疊鈔票、點取一千元繳案作保、即退庭、

丈夫犯罪入獄 妻子狀請離異

本地人夏德聲、年僅十九歲、不思習上、甘入下流、與一般匪類爲伍、最近乃父夏永祥登報聲明脫離父子關係、上月間、夏德聲與劉雲亭等因恐嚇案、爲人告發、由地方法院拘案、訊明屬實、判決夏德聲・劉雲亭・兩犯各處監禁二個月在案、茲夏德聲之妻馬素珠延潘振聲律師、在地方法院調解庭、狀請離婚、其理由爲虐待遺棄、不顧贍養、並要求給付贍養費三百六十元、昨奉姚福祥庭長傳訊、馬素珠偕潘律師到庭、供稱於十六歲時、即民國二十二年一月十日憑媒說合、秉承母命、嫁對造人夏德聲爲妻、初與翁姑同居、詎對造人係一浪漫惡少、並無正當職業、在外浪蕩、輒將我之衣飾典質化用、稍不遂意、即將我毆打虐待、事後求和、曾書有親筆字據爲證、詎對造人又以不聽父母教訓、致被逐出家庭、至本年夏間、由對造人將我帶往虹口密勒路租屋同居、而以房租等項開支無着、我所有之衣飾悉被典質殆盡、至陰曆九月十三日、對造人即向聲請人告別出走、聲稱實在對不起你、此去南京當兵、何日回來、難以斷定、臨走還留照片一張、（當以孑然一身、計無所出、祇得將妝奩物件、如妝台・面湯台・等出押、料理一切債務、隻身歸母家暫住、深痛遇人不淑、抱恨終天、又以懷孕、不能工作謀生、益覺艱苦、茲悉對造人近與人共同恐嚇逮案、判決監禁、以此對於良人之希望遂絕云云、問官命提在押之夏德聲至案供稱、她要離婚、我也無法禁止、惟有聽其自由、至於要我貼償贍養費、我無力應付等語、問官訊之馬素珠、對於贍養費、亦自願拋棄、問官認爲和解成立、當庭飭就和解筆錄、命兩造簽字、退庭、

湯餅筵忽來暴客

被刼去二百元左右 賀客垂頭喪氣而去

花傳才、江北人、家住閘北太陽廟路久安里二百九十八號、向在該處開設同興昌柴爿店、生活尚稱舒適、昨日花以新生小兒滿月、特在家召開湯餅筵、大宴賓客、熱鬧異常、詎因此竟引起匪徒垂涎、當下午五時許、忽來形色不一之匪徒十餘人、內中五六人、持有手槍、威脅衆人、不許動彈、當時衆賓客見突來暴客、咸驚得口定目呆、一任匪等搜刼、約半小時許、始飽掠而逸、檢點損失、約二百餘元、當急投該管警所請求追緝、而一團高興、亦因此冰消瓦解、莫不垂頭喪氣而歸、

其子失蹤其父自盡

劉法財抑鬱以終

廣東路棋盤街北恒茂報關行內、附設永順泰號、夥友山東人劉法財、現年四十四歲、因其子近由原籍來滬、寓居號內、詎昨晚忽告失蹤、劉即四騎外出偵查、迄至午夜、尚未能珠還合浦、抑鬱之餘、竟萌厭世之念、於十二時許、背人潛服生烟自盡、比經人發覺、即報告四馬路總巡捕房、飭一三六號包探前往、將劉法財載送仁濟醫院療治罔效、卽行身死、

滬閔 長途汽車徵收通行費

本埠滬閔南柘長途汽車公司、現遵照五省市交通委員會修正商業汽車路公司、徵收營業汽車通行費規則第三條第二項、（暨公用局限制營業大汽車、載客人數通行辦法及收費如下、計開八人至十四人二元、十五人至廿一人三元、廿二人至廿八人四元、廿九人至卅五人五元、按照來回計算、倘有違背前項辦法及超過限制並運貨車載客等一律不准通行云云、

陳新發 死後連獲兩嫌疑犯

從姘識婦女上尋線索

住居浦東洋涇鎭西首陳家宅二號陳新發（又名新泉）年二十二歲、前於民國二十二年十一月十一日、娶丁氏爲室、成婚年餘、感情尚佳、奈該氏素性輕浮、貌頗姣豔、垂涎者頗不乏人、最近陳新發由平湖返家、晚上因口渴、命妻丁氏煮開水喝飲、不料飲後面色劇變、突然身死遍體青紫、當經死者胞姊張陳氏、據情報告該管警所、着令地保請地方法院、派員驗明已死陳新發、委係服毒致斃、諭着棺殮候究各情、已紀前報、茲悉此案發生之後、該管警所異常注意、秘密偵查、得悉有張伍生者、與陳丁氏姘識已久、對於本案不無有關、乃將張設法拘獲、訊押、茲又查得有張寶林者、與該氏亦有肉體關係、是以又續將張寶林逮案、訊供判押、前日備文飭警將張伍生張寶林兩被告、併解地方法院歸案訊究、

工部局職員詐財判罪

甬人黃瑞庭、向在公共租界工部局車務處充任譯員、去年黃假借職務上之便利、向人力車商顧松茂等期約賄賂、以爲檢驗車輛時不予苛求之代價、當時顧會三次交付洋一二千元、嗣被車務處主任西員查悉、而黃見事敗露、亦棄職潛逃、最近經總巡捕房華督察長陸連奎・探目吳漢章・等拘獲、依刑法三三六條詐欺罪提起公訴於第一特院、業經訊供終結、聽候宣判在案、昨晨由特一院英華推事開刑五庭宣告判決、黃瑞庭詐財一罪、處徒刑四個月、併科罰金三百元、裁判確定前羈押日數、以一日抵徒刑一日、

產婦穩婆 煤球取煖險遭喪生

滬東區落鄉本地房子十八號門牌住戶張連芝、揚州人、在楊樹浦紗廠爲小工、妻沈氏、現年二十五歲、懷妊足月、突於日前分娩、延有何氏穩婆接生、因天氣寒冷、故燃炭爐取煖、不料房屋矮窄、未關門窗、而爐中火力甚盛、以致中毒、其時適陳之妹購物入室、瞥見其嫂偃臥床上、穩婆則暈絕倒地、嬰兒亦窒息無聲、旋覺煤氣薰人、悶不可耐、乃大聲呼救、鄰人麕集、其時連芝適從廠中工作回家見狀、一時弄得沒有主意、幸有某鄰婦即刻代爲至華德路口虹口平民產科醫院、延有王英・許翠珍・諸醫師馳往救治、幸中毒尚輕、產婦穩婆、相繼甦醒、嬰兒則半身青紫、雖用人工呼吸法救活、然已狼狽不堪矣、

五洲藥房兩種婦女藥

「月月紅」「女界寶」改換裝璜

「月月紅」與「女界寶」、均爲五洲大藥房精製之婦科專藥、對於婦女經痛虛弱等症、特具功效、該公司現將此兩種出品、藥粒改爲扁圓形有色糖衣、同時裝璜瓶式、均加改革、內容外表、煥然一新、而藥品成分、仍照原方、與前無異、尚希女界同胞注意云、

同業公會開會併紀

玻璃業 同業公會、昨日開第十九次執監聯席會議、到委員十餘人、公推陳建生主席、紀錄吳祖、行禮如儀、議決、㊀交財務科迅照市黨部令、爲各民衆團體、分別保存、按月造冊公布、並於每月、由本會派員稽核、令仰遵照案、㊁奉市社會局令、爲奉市政府令事項、呈請解釋、應先呈請主管官署核示、如有疑義、再行呈轉、令仰知照案、㊂送請監察委員會審查財務科編造本會二十三年六月一日起至十二月三十一日止收支賬目清冊、請審查案、㊃通告各會員、遵照市商會通告、爲賬簿貼換印花、至遲應於每年二月一日開始案、（餘案從略）

新藥業 公會、昨開執行委員會、到徐翔孫、許曉初・范和甫・朱瑞臣・朱玉泉・劉步青・屠坤華・徐斌才・許逛「等十餘人、范和甫主席、孫籌成報告、奉上海市社會局批回、對於訂定業規、陳述特殊情形、請准設評價委員會、應予照准合再核發修正業規草案、暨評價委員會章程各一份、仰即另繕正本、呈候核奪等因、業已照辦、議決、俟下次開會再推評價委員、又杭州漢口南京長沙等各新藥同業公會來函贊成組織全國新藥業聯合會、議決、推定范和甫・許曉初・許冠群・袁鶴松・周邦俊・朱玉泉・徐翔孫・爲委員、專辦此案、（下略）

中國實業銀行發行準備報告

第四十一次

中國實業銀行發行部準備、業與營業部資金、完全劃開、準備十足、茲將二十四年一月十二日發行準備數目、公告如左、兌換券發行總額、計三千三百六十一萬五千六百十三元、內計、本行發行、一千八百零五萬四千六百十三元、聯行發行、七百五十九萬一千元、行莊領用、七百九十七萬元、除各行莊領用部份、照原定辦法檢查外、此次檢查本聯行兌換券發行額、計二千五百六十四萬五千六百十三元、本聯行兌換券準備金額、計二千五百六十四萬五千六百十三元、內計、現金準備、一千五百五十五萬八千五百七十七元八角七分、保證準備、一千零零八萬七千零三十五元一角三分、以上兩項、現金準備合六成以上、保證準備合四成以下、均如數檢查無訛、會計師張翼飛、

游藝

▲光明口琴隊舉行第二次演奏會預誌 光明口琴隊爲海上唯一之高尚業餘團體、自於去冬舉行第一次演奏會後、備獲中外人士之好評、現該隊爲慶祝成立一週紀念起見、訂於本月十九日星期六晚、假新亞酒店大禮堂、舉行第二次演奏會、該隊爲提倡口琴音樂、普及大衆起見、入座概不收費、而節目則較第一次演奏會、更爲豐富、

市聲

▲西門老大房廉價 本埠老西門口老大房南貨茶食店、貨品精良、馨譽素著、早爲社會所贊許、該店近應各界之需要特設茶點、南腿兩大部爲酬答顧客起見、各貨一律減價賤售、並備有餅干及瓜子大王等贈品、以示不惜犧牲之精神、

▲雲飛汽車公司贈送汽車 雲飛汽車公司爲出租汽車公司中規模最大者、現爲優待起見、凡購雲飛代價券者、每本十一元、售洋十元、贈送玲瓏活動小汽車一輛、各該公司分站均有發售、是該代價券、贈送親友、爲最合實用最滿意之物品、

▲美國多倫公司新出品黑貓牌香烟 美國多倫烟公司新出品黑貓牌香烟、採取美國佛極尼上等烟葉、烟絲金黃、味純甜香、並用最新製電木罐、裝璜美觀、式樣奇巧、每只值價半元、今爲推廣營業計、不用虛僞贈品手續、每元廉售五十支、裝電木罐二罐、又二十支紙包裝、每包小洋二角、各大公司及烟兌店均有出售、今建廠址於虹口鄧脫路周家嘴路六三四號至六三六號、規模宏大、該公司爲擴充營業計、特聘蔡大衛君爲營業部主任、值今廢歷新年、選購黑貓牌香烟、分贈親友、最爲高尚、故日來銷數、頗爲暢旺、

▲新新公司廉價特訊 南京路新新有限公司、自舉行九周紀念大廉價以來、營業之盛況、打破滬上一切商店之紀錄、諒係價格之低廉、爲滬上所罕見、故能引起一般買客之心理、茲聞該公司之當局、並不以此認爲自滿、特將應時各貨再三削碼、如高等衛生衫每件九角、買一件送一件、攤皮馬褂、每件三元六角買一件送二件、上等毛葛印度綢每尺四角買一尺送四尺、老牌呂宋雪茄烟（每箱一百隻）買一箱送一箱、此外除定價特廉之外、尚有高尚贈品、如眞白金鑽戒、阿密茄金錶、象牙精刻擺件之類等之名貴贈品、凡購各貨滿洋一元者、概贈名貴實用贈品、故日來購貨者、無不喜形於色、滿載而歸、

出版界

▲女聲半月刊三卷七期 本埠圓明園路一六九號女聲社所出版之女聲半月刊、第三卷第七期今日出版、言論正確、內容充實、材料尤比上期精彩、要目有集思女士之「婦女運動是否應拒絕男性參加」、君慧女士之「檢討金光楣女士的批判」、林英女士之「工廠中一件慘事」、子岡女士之「北平的職業婦女」、靜覯女士之「廣東姊妹們」、蕭君之「職業婦女另一面」、所非之「中國多蕊」、藥華女士之「潑新郎」、及「四嫂和他的皮襖」、等等、倘有其他要目、不及細載、聞該社近日正徵求社員、不分性別、不限資格、凡是提高婦女一切生活水準爲婦女爭取「人」的地位的、均所歡迎、章程向該社函索即寄、

▲綢繆月刊第五期出版 上海綢業銀行通問科出版之綢繆月刊、自增輯白銀問題專號、及蠶非罪問題後、銷路激增、一日千里、而內容精美、取材實用、允稱出版界之突起異軍、國內研究經濟文學職業問題之唯一刊物、第五期已於今日準期出版、（十五日）內容有諸青來李文杰等之經濟論文、陳子展趙景深等之文學傑作、小記者鄭文漢等之職員問題、任一碧等之婦女問題、並有外界從無發表之統計十餘幅、通問叢錄十餘頁、該刊現應讀者要求、本期暫免加價、預定全年國內連郵祇收一元、零售每冊一角、總代售處該行總儲蓄部、分售各地分支行及大商店、

▲新生周刊一週紀念特價 上海福州路復興里新生周刊社發行的新生周刊、是適應時代知識的重要讀物、也是宗旨最純正最適合於大衆口味的刊物、創刊以來、因內容豐富、取材新穎、印刷精美、出版準期、很受海內外一般讀者的熱烈歡迎、目下銷數已達到了國內定期刊物銷數的最高點、此次適逢一週紀念、在紀念期內、特舉行紀念特價三月、以答愛護者的盛意、預定全年特價國內祇收一元二角、國外三元九角、香港・澳門・二元二角、該刊原來的定價、國內全年爲一元八角、國外加郵費二元七角、本來已經很適合中國大衆的購買力、比一般刊物都要低廉、可是此次在紀念期內的特價、更廉之又廉、已到了中國每一個識字的人、都能訂閱一份的程度、並且同時享有其他的種種優待、像這樣難得的良機、想讀者們決不會隨意讓牠放過吧、該刊第四十九期已於今日出版、內容文字、每篇都精警而富趣味、本外埠書店及派報處統有經售、

▲新壘月刊二週年紀念號 山東路二二一號新壘文藝社、爲該社出版之新壘月刊二週年紀念、特於第五卷第一期出版二週年紀念號、現該紀念號已於日昨出版、內容除原有之談叢前哨外、小說有劉雯燕的「一個小小的村莊」・星星的書記李平・沈聖時的湯龍大・等八篇、論文有蘇生的回顧與展望・陳志良的拉丁化問題檢討・鄒白明的論撿查獎地的實現主義及其他・等六篇、其餘還有散文詩歌介紹各若干篇、每期零售二角、半年一元一角、全年二元、各省市各大書局均有代售、

▲文化建設月刊新年特大號暢銷 文化建設協會主辦之文化建設月刊、第三期爲「民國二十三年總清算」特輯、繼該輯出版之「民國二十四年的準備」特輯、業於一月十日發售、特輯執筆者皆係黨國要人及著作界名宿、如王正廷・黃炎培・周頲生・馬超俊・吳鐵城・何思源・黎照寰・謝六逸・阮毅成・歐元懷・等、王文有樊仲雲之「一九三五年的展望」・馬寅初之「經濟力量之集中與運用」・張素民之「怎樣解決幣制問題」・李建芳之「大衆語運動批評」・等卷、首並有國內十教授之「中國本位的文化建設宣言」、全書共達兩百四百頁、定價照舊不加、出版以來、兩萬之數、瞬將銷罄、聞該刊第三期二十三年總清算特輯、因原有印數、不敷應銷、已在再版、

天氣報告

徐家匯天文臺昨日午後四時三十分氣象預報云、山東四周、天氣晴爽、强烈之風、來自西北至東北不等、黃海有雨、並强烈之西北風、揚子江中游與下游、天曇、較寒、有晴意、和緩之風來自西北至東北不等、東海旋風頗猛、並有雨、因低壓經過、向東北東進行所致、臺灣海峽、天氣變化不定、風殊勁峭、又昨日午後三時前、二十四小時內、本埠氣溫、無最高最低度紀錄、去年同日、最高四二・八、最低二六・四、

招領

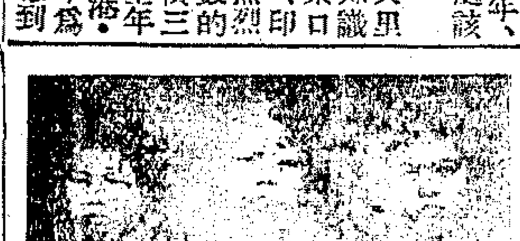

如有走失男女者請注意此處地位社會局啓

第二七〇一號、女性、陳定華、安徽人、十一歲、民國二十三年九月二十日、由公安局送中國救濟婦孺會留養、

第二七〇二號、男性、無名氏、浙江、杭州人、十二歲、民國二十三年九月二十日、由公安局送中國救濟婦孺會留養、

第二七〇三號、女性、劉子英、江北人、十歲、民國二十三年九月二十日、由公安局送閘北慈善團留養、

保肺漿

立止百咳

新久咳嗽 藥到病除 平日常服 肺病絕跡

上海四馬路 大和大藥房 總發行

各霧藥房均售

添精生力

君不必再有疲憊困頓之感覺。請服華大寶利鱉魚肝油以矯正之。此因華大寶利鱉魚肝油。富含甲種與丁種維他命。對於男女老幼。皆可添精生力。此外兼含魚肝油中種種補身養體之要素。味美可口。毫不腥膩。瓶分紅藍二色紙包。紅包者尤有保肺強身之功。

各大藥房均有出售 大瓶十六兩 小瓶八兩

美國華大寶利大藥行精製

中國華納公司經理 上海四川路六六八號

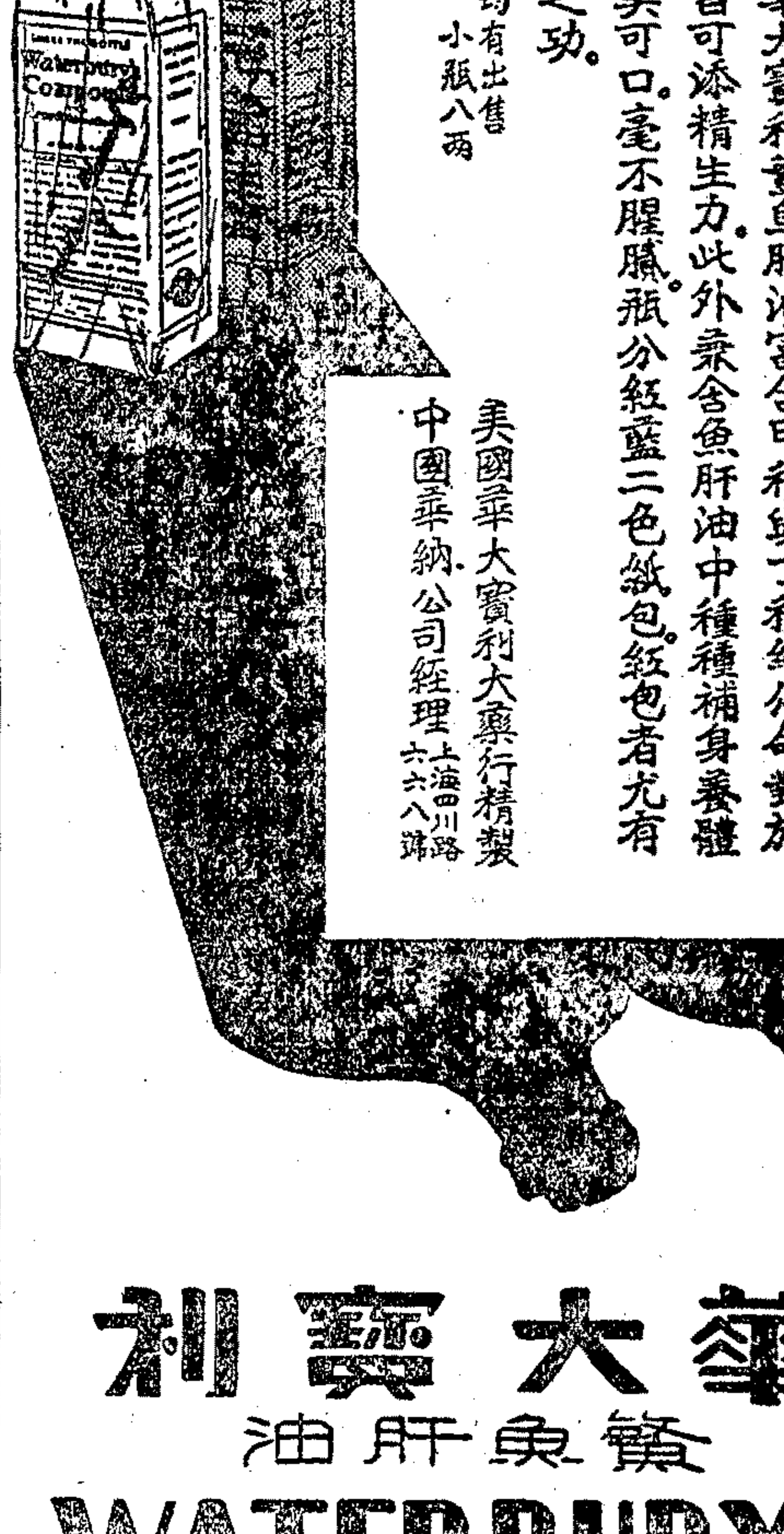

華大寶利

鱉魚肝油

WATERBURY'S

Compound

教育消息

豫省延長寒假 ▲取銷春假

（開封十四日電）豫各校十四日寒假、延長至二月七日、取消春假、

冀各校舉行期考

（天津十三日電）冀省高中以上各學校、十四日起、舉行期考、十八日起放寒假二週、

教部解釋 高中新生入學資格

教部據陝西教育廳呈請解釋高中新生入學資格、特指令該廳云、查來呈所稱初中肄業三學年、而未參加學校畢業考試及會考、或會考三科不及格應留級之學生、及未立案私立中等學校之畢業生或肄業生、如係以同等學力資格投考該省立西安高級中學、而經錄取者、應准備案、惟是項學生錄取比額、應受中學規程第七十二條第二項之限制、（中學收受同等學力新生之比額、高中至多不得超過錄取總額百分之二十、初中至多不得超過錄取總額百分之三十、）應由各省市教育行政機關斟酌地方情形規定、呈報教育部備案、仰即知照、

教部解釋 小學校長代用校長資格

教部代電河北省教育廳云、查小學規程公布以前委任之小學校長、如有與規程所規定之資格不合、可准其繼續供職至學年結束時為止、任滿後、如其在任職期間、確有成績、且具有小學規程第七十八條所列各款資格之一者、（㊀畢業於舊制中學或高級中學以上之學校、曾充小學教員一年以上、或曾在當地教育行政機關或大學教育學院、師範學校等所辦之暑期學校補習教育功課滿二暑期者、㊁畢業於二年以上之師範講習科或簡易師範學校簡易師範科、曾充小學教員二年以上、或在上述暑期學校補習滿三暑期者、㊂曾充小學教員三年以上經教育行政機關、認為確有成績或曾在上述暑期學校補習滿四暑期者、㊃曾充小學教員三年以上、有關於小學教育之專著發表、經主管教育行政機關認為確有價值者、）得認為無試驗檢定合格、如時無相當人員接替者、得比照小學規程第八十三條關於代用教員之規定、（小學因地方特殊關係、無從延聘第七十五條所規定資格或已受檢定之教員時、得以具有七十九條所規定資格之一者、為代用教員、但應呈請主管教育行政機關核准、）呈經該廳核准、任為代用校長、暫准其繼續供職、至新委校長、如無合於小學規程第八十一條所規定資格、（具有第七十五條資格之一或經檢定合格之教員、服務二年以上、具有成績者、得為小學校長、至七十五條條文為師範大學及大學教育學院教育科系畢業者、高等師範學校或專科師範學校畢業者、舊制師範學校本科或高級中學師範科或特別師範科畢業者、均得為級任教員或專科教員、）之人選可委時、呈經廳核准、得以具有七十九條所規定資格之一者試充、亦稱代用校長、上兩項代用校長任職二年、具有成績者得改為正式校長、仰即知照、

青海教廳呈請嘉獎 馬步芳創辦各族教育

日前教部據青海省教育廳長楊希堯呈稱、青海僻處邊陲、文化落後、教育設施、諸感困難、自建省以來、雖賴馬主席偉謀碩畫、極力提倡、蒙藏回漢各族教育、以固邊防之基礎、奈因近來旱澇不均、水雹頻仍、民生彫敝、以致農商交困、全省金融停滯、現狀幾難維持、所有應興事宜、終未能次第舉行、年來中央注意西北、實施開發、黨政諸公、迭次蒞青調查、僉謂文化落後、為青省一大缺點、以故中央軍第二軍軍長兼海南警備司令馬步芳君、遂於二十三年秋毅然用兵工政策、建築規模宏大之青海圖書館及回教促進會附屬中學校、又在警備司令部附設完善之蒙藏回小學校、在距省窵遠之都蘭縣、設立蒙藏小學校、似此大公無私、不分畛域、在經濟萬分困難之中、首先創辦各族教育建設偉大之圖書館、以期發揚文化、不惟邊省軍警之領袖中、殊不多見、即全國軍事長官中、亦所鮮有、若不呈請特別嘉獎、殊不足以彰公德、而勸來茲等云、教部據呈後、除由教部長王世杰去函獎勵外、並指示此後邊疆教育、應注重開發利源、培植生產、並使各族團體、以固邊防等語、

教部聘 嚴家麟計劃全國童訓

自初中課程標準頒布後、教部決定以童子軍訓練代替軍事訓練以來、其重視童訓已可想見、故於去年暑期舉辦童軍教練員訓練班、聘請全國童子軍理事十五人、成立全國童子軍總會、惟部方既以童訓為初中必修課程、關於童子軍課程以及各種章則均需專門人才、司理其事、最近始因藏院長之推重聘請嚴家麟任特約編纂、嚴氏於去年十二月終到部接洽就緒、決於本月間、將武漢華中大學原任職務擺脫後、即將到部視事云、

嚴家麟君近影

中校教聯會 昨開全體理事會議 ▲會員大會決下學期舉行 ▲昨歡送許吳兩理事出洋

上海市中等學校教職員聯合會、於昨日舉行第六次理事會議、到全體理事、主席陳濟成、紀錄徐則驤、由、甲、關於報告事項、㊀本學期以研究學術為工作之中心、㊁舉行學術演講已逾三十校、㊂組織學校行政研究委員會參加各校長三十餘人、㊃齊法競賽會改期舉行、㊄遷移校舍、㊅今日歡送吳志騫許性初兩理事赴意大利、乙、關於討論事項、㊀本月十四日下午七時至新關歡送吳志騫許性初兩理事出洋案、議決通過、㊁會員大會何時召集案、議決下學期開學後舉行、會議至五時許始散會、

市教育局申令 私校不得任意募捐

本市私校林立、募捐之事時有所聞、其真熱心辦學者、固屬不少、而假名招搖、藉學斂錢者亦所難免、爰市教育局申令各校、不得於未經呈准前任意募捐、並嚴禁假名招搖云、

市教育會 第四次國際智識講座 ▲明日請蒯世助主講

上海市教育會主辦之國際智識講座、前日為第三次舉行之期、適為薩爾總投票之日、請康選宜主講薩爾問題、茲第四次講座、定明日下午二時、舉行請示通志館蒯世助主講、題為上海公共租界究竟是什麼、地點仍在安定無綫電播音臺云、

各大學請教部 召全國高等教育會議

上海各大學聯合會、於本月十二日在八仙橋青年會、舉行本學期大會及叙餐會、已誌昨報、茲聞該會議決、提倡正當娛樂、函請各校組織藝術研究會、關於軍訓事、呈請教育部、轉請訓練總監部、撥任軍訓設備及教練費、又議決請教部召集全國高等教育會議大會、散會後、舉行各校教職員叙餐、席中由劉湛恩・歐元懷・褚輔成・董修甲・李權時・胡樸安等演說、九時許始盡歡而散、

本市學術諮詢代辦處 失業青年登記踴躍

全國學術工作諮詢處、自委托上海職業指導所辦理上海方面學術諮詢事宜後、業已開始工作、上海社記者昨往訪該所主人楊崇皐君、據談、本所代辦之學術工作諮詢事件、業已開始辦公、關於介紹方面、已向各工廠接洽籌備辦法、並有多人介紹成就、關於登記方面、連日來所辦理登記手續者甚多、並逐一填具固定表格轉送諮詢處、每月並有報告一種、內分登記號數、畢業學校、主要學科、曾任職務、及志願等、以便查考、並可隨時介紹、其他如學術諮詢及調查事宜、現因總處尚未有工作委托、尚未開始、本所自接受委托以來、為時雖短、但感覺困難甚多、就介紹方面言、一經本處介紹成就、被介紹者往往遷移不來、或嫌薪金不豐、職位低微、未免失却本所信用、故希望欲謀職業之青年、最好能做到降格以求、減低慾望、如此則謀事比較容易耳、又有一般已有職業之青年、亦有前來登記、殆至介紹成就、則又不能就業、故希望已有職業者、安於本位、切勿見異思遷也云云、

暨大學期考試嚴格

國立暨南大學、已於一月十四日起開始學期考試、經校務會議議決、考試規則異常森嚴、每日由校長沈鵬飛及各院院長李熙謀董修甲孟壽椿以及各系主任及教授輪流監視、昨日為考試之第一天、各考場之秩序異常整齊、為前此未有之現象云、

暨大鄉教實驗區發展

暨南大學教育系附設之真如鄉村教育實驗區、自成立以來、積極發展、除成立秦家閣農村念二社種植合作社、並附設特約農田若干所外、頃又成立畜牧合作團、加入團員計二十餘人、由該區自籌資本、程度由淺入深、極合村民需要、該區村民數近二千、近來對於該區所有設施、極感興趣、每晚前來該區附設之民衆茶園聚者、日必四五十人、所討論之問題、多屬改進農事方面、日昨並議決請該區設農事員一人、指導改進種菜植棉等工作、該區總幹事馬君、以村民自動要求、農事指導、實屬難能可貴、惟因原有預算、不敷支配、已商請暨大校長沈鵬飛氏、另行撥款補助、以利進行云、

倫敦師範函授學院近訊

英國倫敦大學入學試驗、及中級學位考試、（The Matriculation, Intermediate & Final Examinations of London University）每年在上海舉行一次、凡有相當程度、惟須在滬經過考試、合格後、即可得學位、吾國學生、往往對於該校考試、缺乏專家倡導、充分預備、頗感困難、倫敦有師範函授學院、（Norma Correspondence College, London）係一專門訓練考試之機關、（包括倫敦牛津劍橋等大學試驗、中小學教師檢定試驗、普樂教員試驗、及其他各種專門文憑考試）成立已五十年、內有著名教授四十六人、擔任教務、其發給學生之講義及習題、皆適合考試之需要、錄科肄業限期一年、英國學生修畢而應試合格者、殆歲以千計、成績斐優、蜚著譽聲、且該校另有選科、為一般不投考而願進造者而設、中學大學程度皆有、極便選擇、各科學費低廉、全繳或分期均可、現為便利上海學生起見、組織駐滬辦事處、聘專員辦理諮詢及報名手續、凡預備他日留英或欲國深造者、請逕向上海赫司克而路安壽里五十八號葉君函洽云、

江西高職添設平民夜校

本埠南市江西高級職業學校暨江西初級中學、昨以念三年度第一學期瞬將結束、下學期一切設備計劃、假威海衛路中社、召集校董會議、到會者為董事長李烈鈞、常務董事張定璠、陶家瑤等十餘人、當以南市附近失學青年甚多、決定添辦平民夜校一所、附設於高職部、高職部土木工程科一二年級商科一二三年級普通科一二年級初中部一二三年級、均有缺額、決加招插班生、

市教育局來函

上海市教育局來函云、逕啓者、查貴報昨日（十三日）登載敝局舉行升學及職業指導講演消息、多與事實不符、想係通訊社記者（編者按該稿係上海社送登）率爾操觚所致、是日第一會場講師為江問漁楊衛玉兩君、第二會場講師為鄭通和楊崇皐兩君、第二會場出席聽講總人數計四百零八人、相應函達、即希查照更正為荷、此致申報館編輯部、上海市教育局啓、一月十四日、

江蘇社會教育之設施

（蘇教廳長周佛海在省府紀念週報告）

江蘇社會教育、近二年來、頗有進展、據最近的統計、江蘇全省各縣、用於社會教育的經費、共計有一・三九六・一二四元、省教育經費用於社會教育方面的、亦有五六七・四六二元、兩共一・九六三・五八六元、各縣所辦的社會教育機關、共計有民衆教育館一五一所、農民教育館一四一所、圖書館四十一所、體育場七十所、民衆教育實驗區十七所、民衆閱報處四七五所、其他社教機關一二一所、共計有一零一五所、各縣有民衆學校一六五一校、二一二五級、共有學生七〇一二八人、比較十九年度和二十年度、已有很多的增加、因為那時全省各縣社會教育經費只有一百三十一萬有零、各縣只有民衆教育館一百三十餘所、農民教育館八十餘所、……其他各機關也沒有現在多、但是江蘇用了這許多錢、辦了這許多機關、其設施的情形怎樣、效果怎樣、今後應該如何的改進、應該切實的檢查一下、現在分別報告如下、

當我個人初到江蘇來的時候、有好多人對於江蘇社會教育表示不滿意、說社會教育機關只是拿錢不做事、好像是養老的機關、我把各縣社會教育的視察的報告翻開來看、經過了多方的觀察、我才知道確有許多是事實、江蘇社會教育所以那樣疲弊的、有四個重要原因、第一是社會教育機關的事業範圍太廣、且無一定的標準、以致開始的時候、什麼事都要做、結果一樣事業都做不成功、第二機關經費的支配、無具體的標準、以致全部經費、大多用於薪工方面、事業就無從舉辦、第三過去社會教育機關的服務人員、對於自己所負的責任、多半無澈底的認識、以致工作不免錯誤、第四過去教育行政機關、對於社會教育、只注意設置的擴充、對於質的改善、未能十分注意、以致因循敷衍、成為習慣、因為我知江蘇社會教育疲弊的原因、所以當時便決定以行政的力量、來注意充實、整頓・考核・等工作、當時並決定了三個要點、第一確定社會教育機關經費分配的標準、就是薪工不得高於百分之五十、事業費不得低於百分之四十、行政費作百分之十、務使各機關所舉辦的事業、得先後舉辦、第二製訂各縣社會教育機關主任及職員服務細則及考核規程等重要法規、並嚴令社會教育機關主任人員及職員不得兼職、務使各社會教育機關於本區社會教育的普及與推廣、都要負責去規畫和實施、本區內其他各社會教育機關、並須負責指導、各中心機關更要互相聯絡、共謀全縣社會教育的改進、還種辦法規定以後、各縣多能切實遵行、而各社會教育機關、亦很能自知奮勉、力謀改進、現在有好多縣份、已經每一個自治區設一個社教中心機關、還有些縣份因為經濟的關係尚未辦到、以後還要分年推設、以期完成、

△江蘇省立教育學院招考男女插班生

本院民衆教育及農事教育兩學系二二年級與農事科一年級、定於二月一日招考插班生、索取簡章附郵一分、詳章附郵三角、（函寄無錫本院招生委員會）

體育新聞

上海籃球會男女甲乙組 全部比賽秩序公布

男子本月廿一日起賽 女子二月十七日開始

本屆上海籃球會、男子組加入計有五十七隊、分甲組甲乙兩部、及乙一二三四五六部參標、定本月二十一日開賽、女子組共為九隊、參加分甲乙兩部爭雄、於二月十七日開賽、凡各隊之未辦註冊等手續者、希從速向書記處幹辦為要、各隊注意事項、㊀球員之註冊在本會者、不許加入中青會比賽、㊁乙組球隊、必須交全體照片、㊂球衣上須備有號數、㊃每隊須交註冊費及保證金各五元、茲將該會及全部秩序、彙錄如左、

▲男女甲乙組全部比賽秩序

日期	星期五時四十分	六時三十分	七時三十分	八時三十分	
一月廿一	㊀七隊優游乙一	青光猶太甲乙	東華東亞甲甲	麥令眞茹甲甲	
廿二	㊁樂光健美乙一	全黑梵王甲乙	大同健華甲乙	騰隊海賊甲甲	
廿三	㊂俠光梁溪乙一	青光砲隊甲乙	東華江灣甲甲	麥令東亞甲甲	
廿四	㊃慕爾友愛乙一	全黑猶太甲乙	健華梵王甲乙	海賊眞如甲甲	
廿五	㊄七隊樂光乙一	俠光優游乙一	大同砲勝甲乙	東華麥令甲甲	
廿六	㊅慕爾健美乙一	友愛梁溪乙一	青光全黑甲乙		
廿七	日七隊俠光乙一	健華猶太甲乙	騰隊江灣甲甲		
廿八	㊀慕爾樂光乙一	友愛優游乙一	青光大同甲乙		
廿九	㊁梁溪健美乙一	健華全黑甲乙	海賊東亞甲甲		
三十	㊂友愛俠光乙一	七隊慕爾乙一	梵王砲隊甲乙		
卅一	㊃梁溪樂光乙一	優游健美乙一	青光健華甲乙	海賊麥令甲甲	
二月一日	㊄七隊友愛乙一	梵王大同甲乙	東華騰隊甲甲	眞茹江灣甲甲	
二日	㊅梁溪慕爾乙一	猶太砲隊甲乙			
三日	日本日暫停比賽				
四日	㊀健美俠光乙一	優游樂光乙一	青光梵王甲乙		
五日	㊁七隊梁溪乙一	猶太大同甲乙	眞茹騰隊甲甲		
六日	㊂健美友愛乙一	優游慕爾乙一	砲隊全黑甲乙		
七日	㊃樂光俠光乙一	猶太梵王甲乙	東華海賊甲甲		
八日	㊄優游梁溪乙一	樂光友愛乙一	砲隊健華甲乙	全黑大同甲乙	
九日	㊅俠光慕爾乙一	七隊健美乙一	東亞江灣甲甲		
十日	日正風光華乙二	新光衣隊乙三	東華眞茹甲甲		
十一	㊀中社精武乙三	復中阜豐乙二			
十二	㊁夏光樂施乙二	澄清晨隊乙三	新光大華乙三	南光圖進乙二	
十三	㊂復中光華乙二	中社衣隊乙三	東亞騰隊甲甲	江灣麥令甲甲	
十四	㊃晨隊精武乙三	夏光阜豐乙二	南光正風乙二		
十五	㊄新光中社乙三	東亞眞茹甲甲	江灣海賊甲甲	麥令騰隊甲甲	
	▲五時四十分	▲六時三十分	▲七時二十分	▲八時十分	▲九時正
二月十六	㊅天行初光乙四	虹隊江東乙五	火烽留雲乙六	圖進樂施乙二	澄清大華乙三
十七	日兩兩光華女乙	華東東南女乙	東南暨南女甲	兩江崇德女甲	
十八	㊀復中夏光乙二	晨隊衣隊乙三	東方黑星乙四	平平幼敵乙五	銀星樂光乙六
十九	㊁青年羅浮乙五	郵務黑貓乙六	商工浦光乙四	南光光華乙二	新光澄清乙三
二十	㊂天行國華乙四	虹隊鞏毅乙五	火烽銀星乙六	圖進阜豐乙二	樂施正風乙二
廿一	㊃東方初光乙四	平平江東乙五	晨隊中社乙三	精武大華乙三	復中南光乙二
廿二	㊄浦光黑星乙四	郵務留雲乙六	羅浮幼敵乙五	新光晨隊乙三	圖進夏光乙二
廿三	㊅樂施光華乙二	精武澄清乙三	天行東方乙四	虹隊平平乙五	黑貓樂光乙六
廿四	日兩兩江江女乙	兩江暨南女甲	光華東南女乙	東南崇德女甲	
廿五	㊀衣隊大華乙三	青年鞏毅乙五	商工國華乙四	正風阜豐乙二	火烽郵務乙六
廿六	㊁兩兩東南女乙	華東江江女乙	崇德暨南女甲	兩江東南女甲	
廿七	㊂復中圖進乙二	新光精武乙三	浦光初光乙四	羅浮江東乙五	黑貓銀星乙六
廿八	㊃虹隊青年乙五	樂光留雲乙六	衣隊澄清乙三	天行商工乙四	樂施南光乙二
三月一日	㊄浦光東方乙四	正風夏光乙二	大華中社乙三	火烽黑貓乙六	羅浮平平乙五
二日	㊅本日暫停比賽				
三日	日光華江江女乙	兩兩華東女乙	幼敵鞏毅乙五	黑星國華乙四	阜豐光華乙二
四日	㊀衣隊精武乙三	天行浦光乙四	虹隊羅浮乙五	樂光郵務乙六	復中樂施乙二
五日	㊁正風圖進乙二	大華晨隊乙三	黑星商工乙四	幼敵青年乙五	阜豐南光乙二
六日	㊂本日暫停比賽				
七日	㊃光華夏光乙二	中社澄清乙三	初光國華乙四	江東鞏毅乙五	留雲銀星乙六
八日	㊄復中正風乙二	天行黑星乙四	虹隊幼敵乙五	火烽樂光乙六	阜豐樂施乙二
九日	㊅本日暫停比賽				
十日	日光華華東女乙	東南江江女乙	夏光南光乙二	光華圖進乙二	江東青年乙五
十一	㊀留雲黑貓乙六	初光商工乙四	國華東方乙四	鞏毅平平乙五	
十二	㊁江東幼敵乙五	銀星郵務乙六			
十三	㊂鞏毅羅浮乙五	平平青年乙五	初光黑星乙四	國華浦光乙四	東方商工乙四

埠際足球 本週二次試賽 星期日在申園

西聯足球會第二次埠際足球試賽、定本星期日下午在申園足球場舉行、因滬港埠際賽期、已日近一日也、甲組比賽、僅英尼斯對沙谷爾一場耳、秩序如下、

▲十九日星期六

隊名	組別	地點
東華乙對優游乙	字林杯	申園
暨南對軍醫隊	字林杯	虹口三
華捕對西捕乙	字林杯	虹口一
英尼斯對沙谷爾	甲組	逸園
工華對同文	戊組	虹口二
光陸對阿脫隆	戊組	戈登路

▲二十日星期日

隊名	組別	地點
埠際二次試賽		申園
辣斐對聖芳濟	字林杯	虹口一
嶺南對沙谷爾	丙組	虹口二
華捕對英美烟	戊組	戈登路
星光對亞細亞	戊組	虹口三

西青籃球 稅專得乙組決賽權

▲昨以二十八比二十勝軍官

西青籃球乙一部決賽、稅專對麥令軍官、昨晚告一段落、結果稅專以二十八對二十獲得勝利、將待明晚與猶太爭奪本屆乙組冠軍、此賽經過、競爭極烈、上半時稅專以十六比十勝、下半時麥令軍官雖極力反攻、奈稅專合作佳妙、終告敗北、麥令對西雲飛之甲組比賽、精彩頗多、雲飛雖明知必敗、但奮鬥不懈、力敵之下、麥令賴夭斌之體格、射籃鮮有失誤、結果打成七十對四十三之比、另一場丙組比賽、暨南勝明強、上半時十六比十七、總結果四十三比三十四、

▲稅專勝軍官

稅專	擲	罰	犯	分
周恩賢	三	〇	三	六
林華根	一	〇	〇	二
余梓茂	一	〇	一	二
宋恩祥	三	一	一	七
周聯仁	一	〇	三	二
張培新	四	一	二	九
共	十三	二	九	廿八

上半時稅專十六 軍官十分
下半時稅專十二 軍官十分

軍官	擲	罰	犯	分
麟齡	一	一	一	三
卡生	〇	〇	〇	〇
赫生	〇	一	四	一
華新	〇	〇	〇	〇
布朗	二	一	一	五
南灣	五	一	二	十一
共	八	四	八	廿

▲麥令勝雲飛

麥令	擲	罰	犯	分
克立克	一	四	一	六
祥生	七	〇	一	十四
洛勞特	四	一	〇	九
洛克	三	〇	三	六
鮑愛	一	〇	一	二
葛立勞	三	一	二	七
賢葛	〇	〇	三	〇
勃士	七	八	二	廿二
盟飛	一	〇	三	二
葛洛斯基	一	〇	二	二
共	廿八	十四	十八	七十

雲飛	擲	罰	犯	分
區顯祖	五	三	二	十三
余鄒人	一	〇	一	二
夏澤人	一	〇	二	二
陳祥龍	三	二	四	八
梁國權	七	一	三	十五
卓國榮	一	〇	三	二
許道賡	〇	〇	一	〇
夏玉書	〇	一	三	一
譚仲華	〇	〇	二	〇
共	十八	七	廿一	四十三

上半時麥令卅六 雲飛十六
下半時麥令廿四 雲飛廿七

▲今晚秩序
江灣對持志 甲組 七時一刻
約翰對西青 甲組 八時一刻

香港 埠際足球試賽藍隊勝

（香港電）埠際足球港隊第一次試賽、十三日下午三時半、在九龍會球場舉行、分為藍白兩隊對抗、白隊因守衛力弱、前鋒渙散、上半時先負三球、下半時白隊、由譚江柏麾率隊反攻、均告無效、將完場時藍隊、又取勝一球、結果四比零、藍隊勝、是日黃紀良李天生馮景祥表演最為出色、

日網球選手本年名次

（日聯社東京電十四日）日本網球協會、頃發表本年度選手順位如次、

▼單打
㊀山岸（慶大） ㊁西村（慶大） ㊂平井（帝大） ㊃楠本（甲子園） ㊄秋元
㊅佐藤俵太郎（東京） ㊆山田啓吾（慶大） ㊇木下（關西學院） ㊈林（帝大） ㊉塚田（明大）

▼雙打
㊀山岸西村組（慶大） ㊁高橋村上組（慶大） ㊂藤井倉先組（關西學院） ㊃桑澤服部組（早大） ㊄木下尾崎組（關西學院）

市民教館 自由車競賽揭曉

▲蔣有良成績最佳列第一

上海市立民衆教育館、於本月三日假市立公共體育場、舉行自由車技術競賽比賽會、參加者五十餘人、該項成績、業已揭曉如下、摒車第一蔣有良、成績二分五十三秒、第二海濤、成績一分十五秒、第三張德明成績三十三秒又五分之一、慢車第一屠寶、成績三分二十三秒、第二蔣有良、成績二分五十秒、第三季自强、成績三分三十八秒、表演成績第一蔣有良、第二顧根生、第三伍佰左、定期舉行給獎、吳市長各局長均有親筆題贈、

百米胸泳世界新紀錄

（哈瓦斯社美國普洛維登司城電）此間大學運動會、產生世界百米胸泳新紀錄、造成新紀錄者、為一大學生、名約翰哈寧士、以一分十一秒五分之四之時間、打破一九三二年法國加東納所造成一分十三秒六之世界紀錄、

稀世靈丹 奪天造化 如用霸藥 天誅地滅 趙濟倉
長命補腎丸
王道國藥 補力雄偉 每瓶五角 買一送一

中國鎖廠

註冊商標 CHINA

鐘牌插鎖　式樣繁多　堅固耐用　價格低廉　各五金號　均有出售

事務所　上海英租界仁記路一一九號　電話一一九五五號

工廠　上海法租界打浦橋西錦同郵五號　電話七三〇〇五號

胃病

服藥切宜謹慎

損失金錢事小防害身體事大

來公亮醫師新發明　胃痛靈藥　立時止痛　永遠斷根

藥性純和　品質精淨　決非蘇打等品所能比擬　服用非時毫無顧忌之必要　曾服他藥無效者請以本品一試

備有樣品　可資實驗　即贈藥兩包

剪此廣告附大洋一角

胃司飲食之消化爲人生極關重要之部份凡食後飄覺脹悶者即是胃病之初步從速治療自易見功但人多忽視以爲無足輕重及至日久病深作痛作嘔漸至飲食難進飲水亦必嘔吐而痛楚之程度亦日以加增此時若再誤服僞藥就延時日則身體上所受之腐損眞是難以估計國人多不注重飲食衛生致患胃症者甚爲普遍而投機之胃藥亦到處皆是本院有醫於此故特贈藥試服不尙空談歡迎比較凡有胃病者尙望注意　公健製藥公司出品　公健醫院發行

總發行所白克路二一〇八號電話九五一一一

普通百貨商店及煙紙店皆有代售

宜冬宜夏

法國著名良藥　希瑪格洛賓即老牌譚遜氏補血汁

DESCHIENS'SYRUP 爲救治貧血症之唯一聖藥　不但能增長血液　殺滅病菌　且能於病後恢復其虛損之元氣　其奏效至神而速　故世界各大醫師均確認此藥爲無上補品　四季咸宜　而於春夏二季功效尤偉　近來市上出貨衆多　購者請君認明本牌西文譚遜氏 DESCHIENS 庶保無誤

總經理上海龍東公司愛多亞路九號　各大藥房均有經售

翌晨醒來

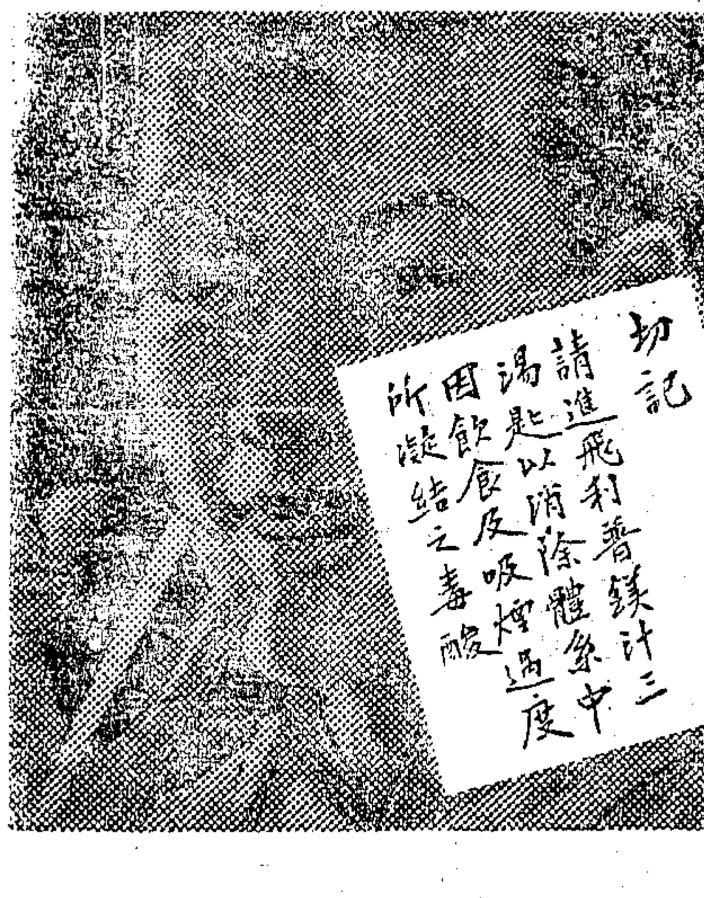

君儘可放量飲食。盡興歡樂。翌日亦不必感覺沉倦。請於就寢或進早茶時。服清導性之飛利普鎂汁一劑可也。此品足以消除腸胃中一切延留之毒素。服後頭痛不作。嘔吐不生。且舌苔不致厚膩。務請購取眞正飛利普鎂汁。代替品或冒充品。必無同樣功效。

飛利普鎂汁亦有製爲片形者。

飛利普鎂片，現在各地藥房均有出售，每一小片之份量，等於眞正飛利普鎂汁一茶匙，

各大藥房均有出售

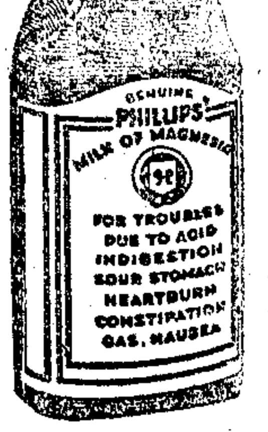

小西天

張恨水著

第七回　闊語掩啼痕賓身道苦　留心窺請柬投靠情殷

李士廉等着他在知單上，已經寫了字，交走了，這才笑道：說到多情，那還算是程先生。雖然送了他們兩塊錢，什麼好處也不想，乾乾淨淨的就是送兩塊錢他們度命。這叫施恩不望報，除了上年歲的人，眞正去修行的，那裏能作的到？程先生爲人實在是可以佩服。他說着這話，兩隻手同伸出來，同豎兩個大拇指。程志前笑道：要說是多情人，我不承認。若說我是多事人，我是承認的。說着望了王北海，正想叫他拿帶來的算草。李士廉却不願馬上就走開，至少要探聽探聽他和高廳長的關係怎麼樣，便帶上鞠躬的形勢，雖是坐着，身子也彎了一彎，笑問道：程先生到西安來，和我們東方來的人爭氣不少，到處都有人歡迎。你看，今天又有人請吃飯。到了我們，想開人家討一口飯吃，都不可能，說起來豈不是慚愧之至？程志前笑道：這也算不了什麼。因爲這裏有兩位長官，是我的老朋友，輾轉介紹，就認識得多了。作官的人，請客的事，是免不了的，請客的時候，多帶上我一個，毫無損失，豈不樂得而爲之？譬如今天晚上，是高鶴辯替袁有爲的介弟接風，一桌菜不能光請他兄弟兩個人吃，少不得多找個人去把桌子坐滿來。那麼，帶我們一個，不但不沾他什麼光，我們去了，還有和他幫忙的意味呢。這話可又說回來了，他肯要我們去幫忙，總算看得我起，要不然，請人幫忙吃飯，還他在西安城裏的廳長資格，那是二等闊人，人家要趕去捧場還來不及呢。（一一二）

閘北

丁蘭南

這裏，曾經抹過我們同胞的殷紅的血，挨過暴日的砲火和炸彈，印過木屐的痕跡；滿目的瓦礫和衰草，落日照在上面，流風吹起塵埃，那悽涼的樣子，會使人不禁地淌下淚來！沒有完整的房屋，祇是零亂與破碎的，殘廢的牆垣，焦黑的樓屋，全是大破壞的雰圍！悄悄的，慘慘的，像這裏不是人的世界。

曾幾何時？而這裏已非那時的這裏了！看得見新的樓屋，很光滑的馬路，熙來攘往的行人；嗚嗚的車聲，又帶回這曾經一度死去了的都市的情調。碎碎的在籬笆障住了的園中，發出了重生的歌唱，那苦痛的傷痕，有些是在結疤而近愈了。

在夜裏，我們也看得見走動的霓虹燈，雖然這不比「租界」上，有那種不夜的街道，有歐洲人，有美洲人，有外國癟三，也有日本窰子。還有：妖媚的眼睛，帶笑的臉，也有白的眼睛，頹喪的臉；可是在這裏——在這曾一度犧牲了的「閘北」，這中國人常常講的「中國地界」的上海市的北面的所在，自然它也還可有些都市的氣質，雖然是趕不上那中國人常常說的「外國地界」那樣繁華，那樣熱鬧，但也還不差。雖說這初愈的病人，仍然欠缺了康健，然而總不會白勞了醫生手術的！

可是傷痕是遍滿全身，一二個創傷的結疤，是可治理的；但，這上面的恥辱的陰影，如何抹去？這可要問一問那些未死的同胞的！

滴點

（雄宇）

御香縹緲錄

清德齡公主原著　秦瘦鷗譯

它們中間的距離大約在一尺半左右，但是要拉得更闊一些也行，更狹一些也未嘗不可；因爲它們都不用什麼東西拴住的，祇是懸空的掛着。我向它們端相了好一會，實在想不出它們究竟還是一種裝飾物，還是一種用具；如其是用具，那末做什麼用呢？後來我不能再忍耐了，便恭恭敬敬地向太后請問。

伊先朝着我很驕傲地一笑，這一笑之間，已很明顯地表示伊對於這件奇怪的東西，因爲多看書或多聽人家談論的關係，確已有了眞切的認識了；於是我就很注意地肅立而待，準備接受伊的宏示。

「這東西當然是有它的用處的！」伊這第一句話總算先給我指示明白這是一種用具，不是一種裝飾品。「但要說明它的用處，却非得先到後面去瞧一瞧不可！」

說着，伊就向那看管這射圃的人——也算是一位官員——揮手示意，這人忙搶上幾步，走近那後方邊去，伸手取掉了門上的拴子，把兩扇門一齊推開了，他自己又側着身子退了下去。我們的眼前，便湧現出一片長方形的空地來，它的盡頭，離我們所站的地方，足有三四十丈路遠。對面是一座絕高絕大的石牆，兩邊稀着少許的樹木，和幾座小房子，想必就是看管這射圃的人的住屋。正中乃是一條五六丈寬闊的不鋪石子的甬道；先前必是很平坦的，現在已長着很多的野草了。（一二三）

洋乞丐

耘滄

虹口是上海日本的僑民區，不時看到彼邦僧侶，不敲木魚，但擊小鼓，乓乓乓乓，響個不停，邀着象形的臆度，自然是和國貨和尚化緣一般了；有人就稱他們爲洋和尚。洋和尚也是抱着死化的虔誠。往來在二百碼長短的沿路水門汀上；與中國和尚異同的，只是步伐疾徐有別，他們健步如飛，我們慢吞吞像黃牛耕田；僧侶們本沒有什麼民族界限，然而精神上，有了顯著畛域了。

最近又看到一個道地的洋乞丐，耶穌聖誕！耶穌聖誕！教徒們在十日以前，早就準備着來一個熱烈的狂歌歡叙；綠衣使者，爲了聖誕節，工作加緊的忙碌，投遞祝福的賀片；百貨公司，爲了聖誕節，點綴了聖誕老人許多故事，爲自己的貨品作推銷的廣告；就在這個時節，西國癟三，利用機會，化裝聖誕老人，在南京路惠羅公司一帶，似乎本着耶穌救世的赤忱，爲各商店祝福；白白的長髯，飄拂胸際，銀髮滿頭，披戴紅巾，穿着嶄新丹色白邊的袍子；我從電車廂裏走馬看花般瞧過去，好像手裏拿着一枝粉筆，在商舖子玻璃窗櫥上，大書祝福之詞！好奇的人們，跟着一大堆看熱鬧，還有兩名印捕，維護秩序，祝福詞寫好了，自然要來一個「伸手大將軍」！這正和內地廢歷十二月二十四夜，乞丐們預先假扮灶君沿街「跳灶王」一樣；嘴裏高喊着：「灶王到，老闆生意燥，（按與隆之諧）左跳左發財！右跳右發財！不跳也發財！接上去三砲通，……通……通……通；」吉利詞畢，也是「伸手大將軍；」不過假耶穌灶君做求乞的幌子，未免有些冒瀆聖主神明的罪惡呢。

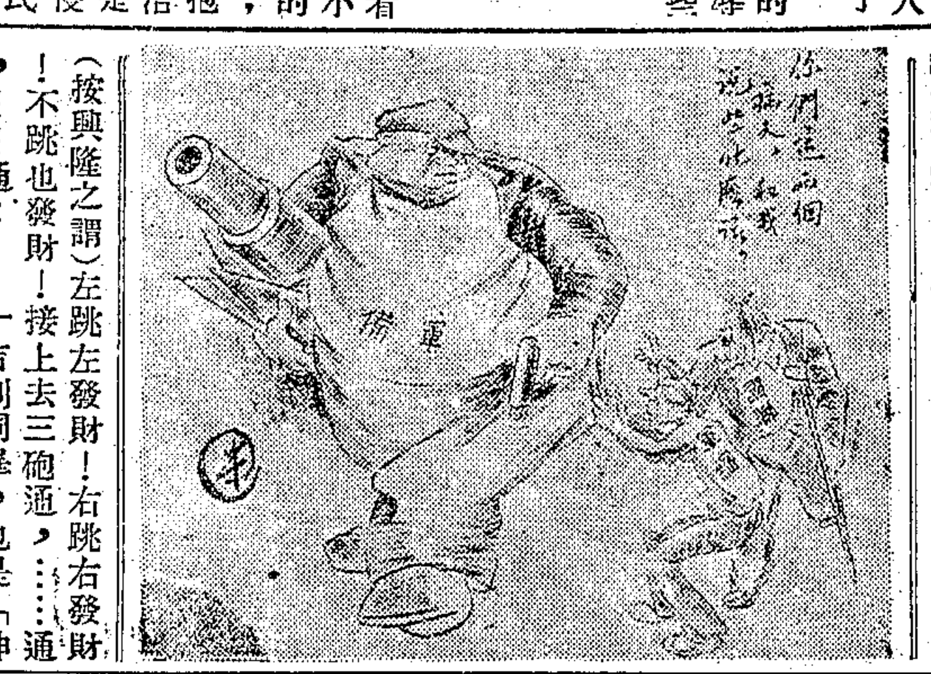

談談廣告

賀

廣告，是商戰的必要武器，亦即商店的第二生命。開店不論大小，苟不善於廣告，則貨雖山積，而問津無人，結果必因不堪虧蝕而關門大吉。因此一般商店，對於廣告，無不極端重視。惟是廣告之撰製，有因吹之過分，轉失讀者的信仰，亦有過於老實，毫無噱頭，因而失却廣告的效用，所以撰製廣告，的確不能不面面顧到。即如天曉得皮貨局，刊登鉅幅的廣告，狂吹慘跌，恐怕其他的皮貨店，倘然眞個成爲事實，都要關門了。下走欲購皮衣一襲，因爲看見天曉得皮貨店的廣告，玄狐售價一千餘元，現售不到十分之二，不覺怦然心動，親往購買，不料看貨以後，大失所望！原來比較沒有跌進血本的皮貨局，祇有高昂，因此未敢揭此便宜，並因而聯想及於廣告，如果說得過於天花亂墜，非但不能吸引顧客，恐反足失却顧客的信仰，大家罵他一聲滑頭的天曉得！

美國丈夫日本妻

沙洲

世界上，美國的丈夫最好，日本的妻子最好，——這是盡人皆知的事實。

廚川白村在北美印象記裏告訴我們說：「兩個人並着肩很親密帶着微笑走進來，在食堂裏坐在一定的位置，這是法國人，丈夫在前，兩手揷在袋裏，睨視左右，傲然挺胸而入，妻跟在後邊，這是英國式。現在，請看！在美國是尊夫人威儀堂堂的光臨，對於左右臣下賞看一眼，先就女王寶座，丈夫後來，這是美國風。」美國丈夫單祇這一點好嗎？回答的話是「否」。那麼請再多說一點。

要說美國丈夫的好，眞是好到異乎尋常，你不信，請看休假日的晚上，在家裏伴着小孩子玩，耐心地等候他的「親愛的」以至於夜深人靜的是男人還是女人呢？像我們中國的慣例：當然是女人，可是你說女人，那就錯了。原來女人到外面去交際，男人在家守候，那才是美國的慣例，也可說是鐵例，那是無可更動的。但是光祇等門就算了嗎？那還不是的。男人在守候憑你怎樣疲倦，幾乎要瞌睡，但祇要一聽得門鈴震響，立刻，便會興高采烈地走到門口去開門，門外走進來了華貴的妻子，於是讓伊先走，然後掩上大門，尾隨而進，走到室內，女人把脚一蹺，男的便熟練地說：「是，親愛的。」說着便立刻把女人的弓鞋脫了下來，那時得要當心自己的鼻子，不要給鞋子碰着，因爲女人把脚蹺得太與男人的鼻子相近了啊。

上大街了，男人是尾隨在女人之後，得要抱着女人脫下的大衣，購買的貨物，有孩子的還得推孩子的睡車，女人的鞋帶解開了，也是要男人跑前兩步去扣起來的。

在家裏，自己女人跟朋友談話的時候，發言可沒有男人的份兒，要發言也得先請示女王，要求原恕。——凡此種種，多不勝記，好在我這裏寫的不是美國丈夫須知一類的文字，遺漏若干，料想還不致爲害。

那麼日本的妻子又怎樣的呢？那眞巧，恰恰與美國的妻子成了一個對照。燒茶煮飯的，看管小孩洗衣掃地，……沒有一件不是女人的事，假如男子有客來，跪着端上香茶敬客是女人的事。把自己的褲子給丈夫當質了錢，而給男人去嫖婊子也是女人所不可反對的。

我曾經看過一篇最近刊於 True Story 上的「我嫁給一個日本人了。」那是一篇叙說一個美國女子嫁給日本男子，受盡了輕視苦難的一個故事，以一個美國的女子而過着日本妻的苦況，我們自然是可以想見的。

我們中國的夫妻是那一種呢？是丈夫做妻子的奴隸呢？還是妻子做丈夫的奴隸呢？那我們祇要對事實略一觀察，便可很爽快地回答：所謂潮流前頭的是美國化了，時代落伍者還是道地中國式的。（日本是我國徐福的子孫，故中國與日本是相近的。）孰是孰非，這是專門學者去研究的事，恕我祇盡了一點介紹的責任，不過在一個人結婚以前，還請先在肚裏把下一個底，你願意一個××式的丈夫，或是做怎麼樣的妻？

固本各種香皂

均用上等植物油爲原料，故常用能使皮膚柔潤，容光煥發，非僅香味超羣已也。

西美女香皂　富貴白頭皂　檀香香皂　六色香皂　玫瑰香皂　蘭花香皂

上海及各埠　五洲藥房發行

帕勒托

幾怪或純的

老幼之寶　冬季尤宜

帕勒托添精生力。補血除痰。强身健腦。男女老幼。四時可服。冬季尤宜。

美商慎昌洋行經理　（四）

PALATOL

去年聖誕不能舉匙

今可運重百斤

風濕痛止矣

此人年已七十。人多囑其勿再操作。然彼不爲人言所料，竟能每日工作十時。其自述情形如下。「余今年七十。去歲聖誕時，爲風濕痛所困。不能沐浴。亦不能舉匙。人皆謂余不宜再事操作。然余今日工作之勤，且勝一般少年。百斤之重，余可運之。此乃古露精神鹽之賜。蓋余日取此鹽和茶飲之，並廣爲介紹於人。從前余非內人協助，不能獨自就寢起坐。今則每日有時工作十小時之多。殊不能不歸功於此鹽也。」——季齋

風濕痛症，由於體內尿酸過多。古露精神鹽之成分中，有二種鹽質足以溶解尿酸晶體。餘則協助排泄器官排出溶解之尿酸。此外又有防止食物在腸道發酵之鹽質。既免尿酸之再積，並使有礙健康之毒質無自而生焉。

各大藥房洋雜貨店均有出售

華北及上海總經理　立基洋行　上海四川路二二〇號

（一）

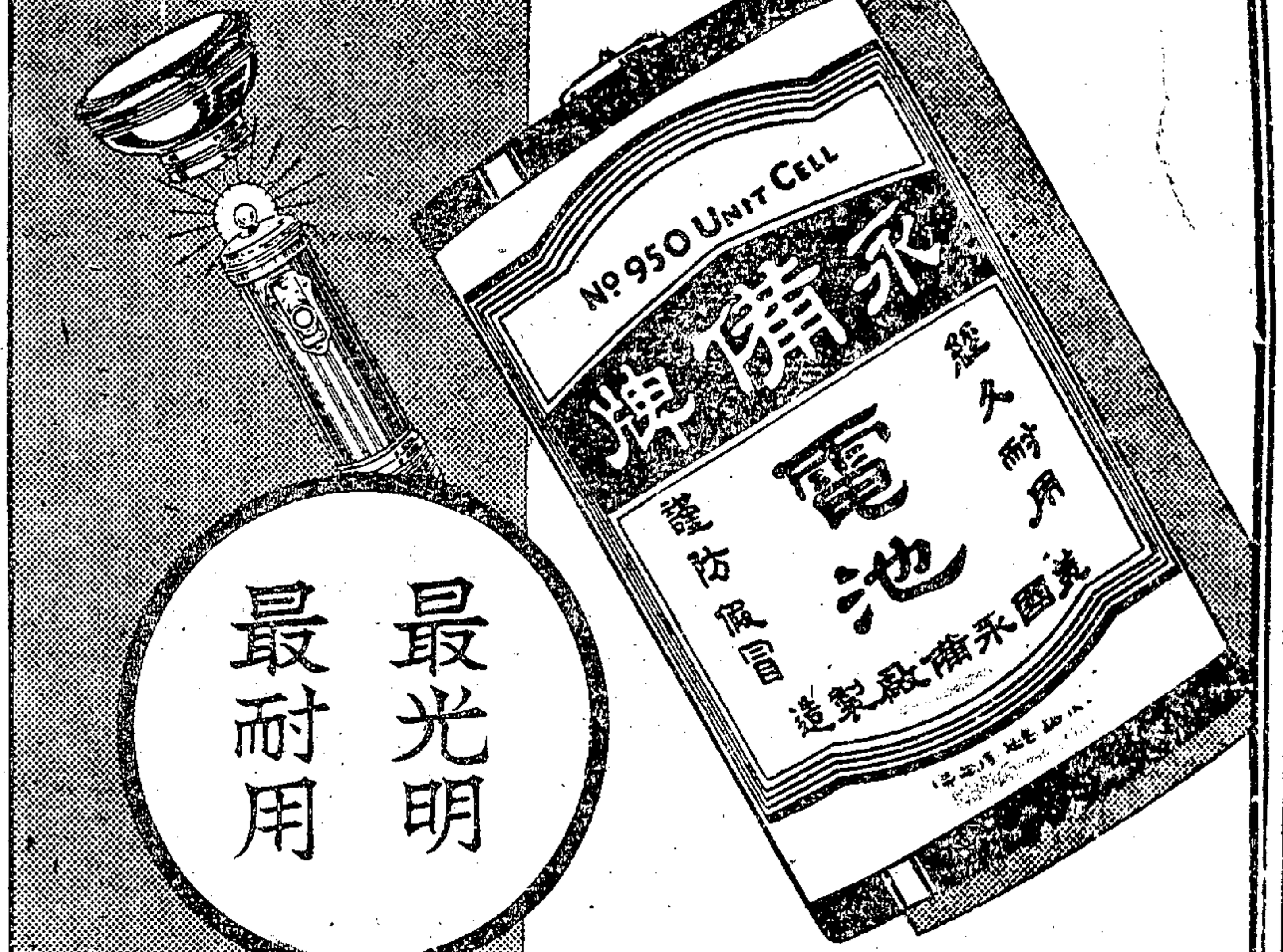

各處商店均有出售

中庸洋行

九江路六十號　電話一三一五〇

專營各國證券物品

紐約棉花交易所經紀人　紐約代理人羅白公司

紐約物品交易所經紀人　蒙脫里代理人奧斯華特公司

加拿大物品交易所經紀人　利物浦代理人里諾公司

商業新聞

金融

借欵之謠再起　標金欲漲無能力

—結果反見下挫一元一—

金市昨因借欵之謠、舊事重提、滙市硬化、以致金市漲勢再遇阻撓、中途反起跌風、海外銀市英平而美縮、蒙得里遠期銀價微升、滙兌升降俱有、倫敦生金跌二便士、塲外預備交易開出、即升爲六十三四元、買方頗湧、復升至四五元、中央銀行掛牌揭曉、英平而美升一八七五、海關金單位跌三厘、標金標準價退爲九七元、無甚影響、形勢仍穩、開後以傳聞某銀行向某西商借欵五十萬英鎊之說、賣氣突濃、而逐漸退入六十元內、趁低買方活動、尙有維持、無奈滙市因西商沙遜衡業現先令而硬、大戶進而復出、一度下跌、但因中央銀行開進現標價九五七元、人心一振、買方隨續活動、逐漸回升至六十一元外、白銀平衡稅揭曉仍未更動、此際求供平衡、市况呆滯、入後雖因浮多了結、而再破六十元關、惟大戶買氣漸挺、滙市已轉平定、逐漸回升、中途雖有盤旋、而大勢平庸、無甚變化、午刻以銀行反有買胃、現象轉榮、大戶反來購買也、午後市上塲趨堅、銀行趁賣塞出、滙市仍有鬆勢、塲內供過於求、大戶進而後出、金市乃高後轉跌、人心尙定、趁低買方活動、尙易拉上、印銀初以報漲九安那、雖有微挫、但因中央銀行續開現標、價九五九元、得以維持、此後塲內交易有限、雖有回升、不久仍告回小、最後印銀回小二安那、金市已入沉悶狀態、今日下午三時起舉行二月期轉期貿賣、貼價約由賣方貼進六七元之譜、全視多方實力如何而定、今將一天市况誌後、

晨開爲九六四元四角、較之上週六上升七角、大德成恒餘昌大乾昌祥等俱賣、跌至一元、恒昌永元昌永萬昌永趁低納條、升爲二元三角、滙市硬化、銀行對做本月份先令已五便士一二五、沙遜亦有塞出、福興永恒餘福餘元茂永等供售、而破六十元關、跌至五十九元三角、義豐寄三月份美金二五、乾昌祥福餘大發永恒餘再賣、浮多了結、而跌至五十八元七角、大德成益豐乾昌祥盈豐恒恒餘福泰亨元一天豐福興永利成等連袂購條、中央曾開進現貨價九五七元、逐漸升至六十一元外、白銀平衡稅揭曉勿動、此時乾昌祥大德成兆豐昌元茂永福餘等出入不一、而盤旋於一元光景、後以浮多了結、一度降爲五十九元七角、裕康大發永永利恒餘大達元一等陸續買進、升至六十二元半、福泰亨兆豐昌趁高脫手、退至一元三角、然因元昌永福昌大德成福興永恒昌永俱進、又升至二元九角、華比花旗扒三月份美金二五、順茂大康等雖賣到二元、而大德成仍納、午收仍升至九六二元八角、收市後穩健、

後市開盤九六二元七角、福興永元昌永納條、升至四元二角、大發永大德成恒餘福興永福餘元一等紛紛脫手、滙豐三井出來二月份美金已四三七五、逐漸跌至二元半、昌文福安趁低納條、升至三元外、爲時平庸、旋升至二元六角、孟買初次電告上升九・八・八安那、兆豐昌恒餘脫售、降爲一元七角、中央又將開現、價九五九元、塲內盈豐恒利豐等進條而升、但因恒餘等售出而多盤、入後恒餘出而復進、兆豐昌元一亦購、乃回漲到三元二角、元茂永恒昌大發脫手、降爲二元一角、孟買三次報來回小二・一・一安那、而售半穩、丙興源賣、但因恒餘來進、散戶亦趨、收盤又升爲九六二元六角、收市後稍軟、結果較上週六下跌一元一角、

最高價九六四元四角、最低價九五八元七角、計有五元七角差、上日價以中央銀行標金標準價、退爲九九七元九角、照收盤價計、約撳三十四元餘、較之上週六相差一元一角、二月份登賬九六三元、上午補水九四九元、下午補水同價、赤金價照加五元、

場內交易尙活、總計永利恒茂萬昌永元昌永德元昌永恒餘瑞興乾昌祥等居於買方、福餘泰昌福泰亨利豐元昌永恒源鴻興大德成昌升永大達壬發永正昌晉隆鼎康等居於賣方、福餘約賣一千四百條、福興永大達先出後進、大達福萬興共做八百不到、大德成軋過平平、順利共做五百、有利軋過亦平、慶帮豐永大達先出後進、大連帮萬興共做八百不到、生大恒興交易仍靜、當天成交總數計上午二萬四千三百四十六條、下午僅九千八百二十八條、二月期籌碼計二萬四千七百三十八條、共計多頭五十三家、空頭六十家、

期標低三元餘、由現貨號盈豐恒等經售之二月份餘子、將於今日下午三時開始轉期、貼價約由賣方貼進六七元、良以中央開現價較期標尙低三四元、但洋拆已低、買方心理已轉平寧、大勢不若上屆之狼狽、

天津貨照加八元餘、前市由天津帮售出三百五十兩、照加八元六角半、後市又賣四百七十兩、照加八元四角半、由現貨號盈豐恒買進、中央銀行繼續開進現標五百六十條、價爲九五五元至七元、後市又有少數成交、價九五九元、大致較九六九元四角、現貨市况平穩、場內交易尙活、

外滙依然鬆動

昨據外電倫敦大條、近遠俱平、美銀降一二五、蒙得里遠期銀價微升、倫敦生金跌二便士、英對美縮半分、美對英升三七五、英對法長三七五、美對法降一二五、滙市晨開近期賣價、英滙一先令五便士或零六二五、美滙三十四元八一二五或八七五、與上週六相較、英美俱平、中央銀行掛牌揭曉、英平而美升一八七五、海關金單位縮三厘、缺乏形響、旋因傳聞西商借欵成立之說、人心即疲、加之沙遜等拋售先令、匯豐銀行掛牌揭曉、英升一二五、美長二五、銀行亦塞美金、過程即硬、中央銀行開進現標、銀行趁賤扒結、過程乃平、白銀平衡稅揭曉勿動、此後形勢平庸、趨勢已定、午刻濟勢微緊、銀行已有買胃也、後市上塲平定、不料銀行胃口一塞、華商買胃又呆、過程乃鬆、但成交平常、印銀初升九安那、然因中央仍開現貨、得以維持、最後印銀回小二安那、大勢已呈平庸、迨收盤近期賣價、英滙一先令五便士零六二五、美滙三十四元九三七五、較之上週六、計英美各鬆零六二五、華商軋過微扒、銀行胃口不一、日行仍塞、匯豐扒英而塞美、今將一天成交錄後、

英匯晨開近期賣價一先令五便士或零六二五、正金售予匯豐現貨一二五、沙遜售予麥加利同月同價、朝鮮售予匯豐同月同價、安達納四月份四便士六八七五、住友扒四月份六八七五、午收近期賣價一先令五便士零六二五、後市朝鮮售予大英正月份零六二五、收盤賣價正月份一先令五便士零六二五、二月份四便士八一二五、三月份六八七五、四月份六二五、五月份六二五、

美匯晨開近期賣價三十四元八一二五、或八七五、麥加利塞三月份三十四元三一二五、花旗塞現貨三十五元、華比扒三月份三十四元三一二五、匯豐售予中央一月份半元、三井售予東方正月份三十五元、美豐塞同月三十四元九三七五、朝鮮售予大英現貨三十五元、大英塞二月份三十四元九三七五、四元半、大通有利售予華比同月同價、正金塞三月份二五、又售予華比四月份一二五、花旗華比同月同價、正金塞三月份一二五、花旗華比三十四元九三七五、午收近期賣價三十四元九三七五、後市華比塞一月份三十四元七五、收盤賣價正月份三十四元九三七五、匯豐華比三井塞同月四三七五、二月份四三七五、三月份一八七五、四月份零六二五、五月份三十三元九三七五、進價照加零六二五、

銀錢業已從事結束

目下陽歷年關、雖成過去、而陰歷年關、即至、故銀錢業方面、以社會上狃於積習、亦不得不從事結束、致金融市氣漸漸豫秋、市塲形勢、不甚暢旺、洋拆市價、早午市均爲二角一分、與前日無軒輊、而劃頭加水、則始終白劃、拆票交易、早市轉賬一百八十餘萬、新交易九十餘萬、午市交易四十餘萬、小總會中交易八十餘萬、洋押欵交易、收解五十餘萬、新做九十餘萬、外銀行滙押七十餘萬、做出四十餘萬、銀行收解外商銀行收解票欵三百七十餘萬、各種貨匯什欵收解四百六十餘萬、電匯欵七十餘萬、外匯結欵一百二十餘萬、特種匯欵四十餘萬、進倉五十萬、華商銀行收解票欵三百四十餘萬、電匯欵六十餘萬、各種貨滙押欵什欵收解四百零幾萬、外匯結欵九十餘萬、特種匯欵一百三十餘萬、關稅二百六十餘萬、出倉八十餘萬、日商銀行收解票欵十餘萬、各種貨匯什欵收解三千七百餘萬、押款八十餘萬、錢莊洋公單收解三千七百餘萬、洋劃頭欵收解五百七十餘萬、鈔票收回八十餘萬、發出一百四十餘萬、又附記劃六千餘萬、各路匯欵七十餘萬、收現六十餘萬、客路來源二十萬、去胃三十五萬、又票據交換所十四日交換總數、銀圓四百五十三萬九千七百六十元零八角、內計銀圓四百六十萬零六百四十一元七角二分、劃銀圓三百九十三萬九千一百十九元零七分、公單拆欵息每千元每日一角二分、公單貼現率每千元每日二角、

角輔參差爲數無幾

昨江南小洋、早市曾跌過一元五角、爲八百四十五元五角、午市回好二元、計爲八百四十七元五角、而結果則較前日尙漲五角、做出交易、早市六千角、午市四千角、廣東小洋、早市亦跌一元一角、爲七百五十七元三角、午市僅回好二角、爲七百五十七元五角、而結果較之前日仍小九角、做出交易、早市十三萬五千角、午市八萬角、銅元爲三百零六千文、仍與前日相同、交易數額三萬五千一百九十串文、合代價洋一萬一千五百元、

證券

多空觀望中之債市

起伏甚微・市態盤旋

昨華商證券交易所、市面仍係盤旋狀况、平無波瀾、雙方仍在觀望、洋拆雖又縮至二角一分、市上人氣、並不興奮、非前次之狂高、使人震驚、現在之大跌、無人注意、蓋洋拆狂高時、銀根緊急、賣戶踴躍、洋拆大跌時、而銀根則並未見鬆、故多頭裹足、加以前次放出之大數空頭、並無補之意、而前次之散戶套利交易、亦尙未見掉期、籌碼供求上、仍屬供多於求、故一時尙未能振作、市價前途、望其大漲、齊覷散戶套頭是否經過、上午開盤、並不因洋拆之大鬆而漲、惟有賣戶、反見熱鬧、五號及四十七號賣出較多、昨日星進出、縱不下降、亦不能脫盤旋狀態也、昨日價反小一二角、委靡不振、使人厭倦、交易乃愈見稀少、次盤交易、仍屬供過於求、前列續小二三角、尾列二十三號稍有進胃、略見穩定、大戶開盤、三十八號頗有抵補、人心稍堅、午後暫止出籠、乃得稍稍回高、正六好三角爲最多、收盤隨勢穢上、三十八號尙有進胃、前列再好一二角、後列仍振作不起、大體上仍未能脫盤旋、計其市價結果、高低互見、大都均祇五分一角至二角、其中以裁兵跌三角、正六漲二角半之差額爲最多、成交總數、計共七百五十六萬元、茲將漲跌結果、列比較表於左、（單位元成交單位百元）

種類	最高	最低	較上日	成交數
編遣一月	三九·六〇	三九·四五	平	一、〇〇〇
又二月	三九·三〇	三九·三〇	跌〇·四五	三〇〇
裁兵一月	七四·四〇	七四·二〇	又〇·三〇	一、三〇〇
又二月	七四·九五	七四·六〇	平	一、九〇〇
一九關一月	四一·六五	四一·〇〇	平	六〇〇
又二月	四〇·七五	四〇·六〇	跌〇·一〇	六〇〇
一九善一月	四六·四〇	四六·三五	漲〇·一〇	三五〇
又二月	四八·〇〇	四五·八〇	跌〇·一〇	一、三〇〇
廿捲一月	五〇·四〇	五〇·一〇	平	三、一五〇
又二月	五〇·一〇	四九·九〇	跌〇·一〇	三、三〇〇
廿關一月	五〇·二〇	五〇·〇〇	漲〇·一〇	二、〇〇〇
又二月	五〇·一〇	四九·九〇	又〇·一〇	五、〇〇〇
廿統一月	五三·一五	五二·八五	又〇·一五	三、五〇〇
又二月	五三·〇〇	五四·六五	又〇·〇五	六、九〇〇
廿鹽一月	五五·〇〇	五四·七〇	又〇·一〇	七、四〇〇
又二月	五八·三五	五八·〇五	又〇·一五	五、九〇〇
金短一月	七一·三五	七一·〇〇	跌〇·一〇	五、二〇〇
又二月	七一·四五	七一·一〇	平	三、八〇〇
二二關一月	六六·三五	六六·三五	平	一、三〇〇
又二月	六五·三〇	六五·一五	跌〇·一五	一、三五〇
二三關一月	七二·三〇	七二·〇五	又〇·一五	三五〇
又二月	七〇·七〇	七一·四五	平	四、一五〇
整六一月	六八·〇〇	六八·五〇	漲〇·三五	四、一五〇
又二月	六七·九〇	六七·四五	又〇·一〇	三、六五〇
九六一月	一二·九五	一二·七五	又〇·〇五	五、三五〇
又二月	一三·一五	一三·一〇	跌〇·〇五	二、六五〇
金長現貨	四九·五〇	四九·五〇	久未開	五〇
二六關一月	三四·九〇	三四·九〇	跌〇·一〇	二五〇

紗花

本月紗收貨者缺

紗市始疲繼堅、市氣尙帶軟象、多數心理、因環境惡劣、藥之海外棉業轉呈衰弱、本月份通成公司大約無意收貨、浮多了結而跌、午後開盤、對於現紗活動採辦、市面復見稍振矣、

標紗前市開盤、因外棉致傾向下游、市氣顯見疲弱之狀、通成公司對於本月份無收貨之意、浮多了結者尤衆、各月均跌三四角、午後開現紗漸見兩帮購要發展、而紗廠提早停工說尤盛、賣風受其遏制、收盤時查現貨成交有一千二百包外、抵空又多、結果各月均漲一二三四角、查賣出大孚一千六百五十包、大豐四百五十包、明德一千一百包、慶豐二千四百包、恒大三百五十包、愼記四百包、賓進均昶五百包、愼昌一千二百包、同豐三百包、泰昌四百包、永大一千二百包、大昶四百包、德記四百五十包、

〔金雞晨低午稍回〕

標紗多空力量平衡

▲賣方日商及廠家套賣爲重心
▲買戶通濟通成兩公司爲最巨

華商紗布交易所標紗存賬數量、至一月十二日截止、查一月期成交三萬二千五百五十包、二月期四萬三千七百包、三月期五萬三千四百五十包、四月期五萬三千八百包、五月期二萬七千四百五十包、六月期五千包、合計二十一萬五千九百五十包、查賣方重心、爲日商約三萬包、其次廠商套賣二萬包、買進通濟通成兩公司爲最巨、茲將買賣成交最大之額量、摘錄於下、（單位包）

▲賣方		▲買方	
愁記	六、八〇〇	大孚	九、三〇〇
大豐	一〇、九〇〇	裕大	九、三〇〇
錦昌	五、一〇〇	穗隆	四、〇〇〇
昶記	八、一〇〇	明德	四、九〇〇
同豐	四、一〇〇	愼昌	三、六〇〇
長豐	一四、〇〇〇	恒德	六、四〇〇
瀾康	七、〇〇〇	義成	四、一〇〇

孟買棉需要尙旺

孟買週初市况、因大批投機交易、頗形活動、旋以新棉走勵增加、多頭獲利了結、買戶缺乏、價乃銳跌、惟若干棉區天氣不佳、新棉遲延、兼之日商買進、空戶抵補、故又略回、現棉輸出、因價高之故、略受限制、聞訊亦鮮、外商有套賣、附錄上週統計如下、（單位千包）

	一九三四年	一九三五年
九月一日起收數累計	一九三三	一三六〇
週末現存	一七五	三四三
九月一日起出口累計	五三三	四二三
輸往歐洲	一三七	一三三
輸往中國	八〇	一六
輸往日本	七	一三三
其他各地		九

又據孟買電、十四日白羅溪花之開盤預測、爲二百三十八比羅半、較上日收盤漲一羅比、

標花賣風午收始息

棉市晨跌午回、外棉一致下落、印棉猶跌一羅、獨跌六羅比二五、同時賣兒又長、金價平平、人心愈挫、賣風突熾、市價下瀉、午後開印棉略轉漲、紗市重振、空頭活動抵補、略見回高、各月均跌一·二角、午後開盤、因紗市稍高、空頭抵補、市盤開金價平平、但拍至三收盤、底價由客翻多、買進一萬二千餘擔、楓面微緊、回漲五分、結果情亦疲、拍至三收盤、因紗市稍高、空頭抵補、市勢英昂、各月均漲五分至一角、查賣出通紀一千三百擔、大孚一千二百擔、同孚二千九百擔、恒益一千二百擔、均昶一千二百擔、仁豐二千二百擔、長豐三千擔、潤康三千九百擔、源與昌二千七百擔、益豐三千二百擔、賓進梅記一千三百擔、大豐三千九百擔、穗隆一千九百擔、源大三千三百擔、錦昌一千擔、廣豐一萬三千五百擔、永昌一千四百擔、大孚一千擔、益康一千八百擔、

〔鄭標人氣不振〕

〔華商棉現活動〕

現紗銷路又轉活躍、查全日各帮買去統計一千二百七十五包、行情長鈍午堅、結果跌二角半至五角、各帮買額如下、

內地	一〇〇	溫州	一〇
安慶	五〇	雲南	一〇〇
長沙	七〇〇	鎮江	五〇
同行	七〇	寧波	一〇
廣東	六〇	福建	八
汕頭	二	江西	一〇

一日間最高低價及收盤價如下、

標花	最高價	最低價	收盤價	漲跌	存賬數
一月期	三五·三〇	三五·一〇	三五·三〇	跌〇·一〇	一〇六、一〇〇
二月期	三六·八〇	三六·七〇	三六·八〇	〇·一〇	一三〇、六〇〇
三月期	三七·二〇	三七·一五	三七·二〇	〇·一〇	一三六、一〇〇
四月期	三七·四五	三七·三五	三七·四五	〇·一五	一二三、一〇〇
五月期	三七·七五	三七·六五	三七·七五	〇·一〇	八〇、一〇〇
六月期	三七·八五	三七·七五	三七·八五	〇·一〇	一七、四〇〇
總計					六四九、八〇〇

〔原棉廠化停頓〕 現棉消費、依然呆滯、一以廠方在陰歷年頭年尾有數日停工、有部份或者提早停車、二則銀根明鬆暗緊、現棉需要愈受影響、行情微露軟狀、來源計姚花五十包、通花一百七十五包、

糧食

期粉買賣俱寂

昨日粉市上午開盤後、各月份市面、呈一致平疲之象、以洋麥報價、乏加哥小一角零不等、坎拿大小四分左右、當開價時、本月份因北路客帮、去化雖尙稜積、惟以下身粉者多數、二號粉比較呆木、因此人心見虛、開價小落近分、遠期各月份、以前週末洋麥續有成交、賣氣當然見暢、故開價疲弱、不過結束又近、買賣均少、跌度遂亦無幾也、迨至下午開盤、各月份市氣、又轉平靜、因多頭未肯脫手、廠方亦少拋售、各盤市面、均見盤旋、觀察後步、當以洋麥爲轉移也、結果本月份小二釐半、二月份小二釐半、三月份不動、四月份小二釐半、五月份小半分、六月份好半分、四月份小半分、六月份未

本月麥廠收缺乏

—午後跌勢見挺—

昨日期麥市面、上午開盤後、各月份大致呈平靜之象、以洋麥報價、乏加哥小一角零、坎拿大小四分不等、當開價後、各月份市面、以結束之故、蓋以多頭、做有賣手、故各市面、小去二三分、迨至午開盤、近遠人心、尙呈低落之勢、本月份因廠方不收、客戶回出、遠期則以行家定貨、頻頻套做、故交易大暢、市價亦跌度頗狂、照洋麥之套頭不絕、麥市前途、恐尙有變化也、結果本月份狂跌一角一分、二月份跌八分、三月份跌四分、六月份跌六分、現麥市面、以標準狂瀉、各縣喊價、亦低去三四分不等、開山東縣德麥四元、蚌埠麥三元九角六七分、海關麥三元九角八分、計六千包、由福新辦去云、

芝加哥	五月份	九二·五〇	一月十一日收 九一·二五	跌〇·一〇
	七月份	八九·七五	八八·二五	跌〇·八〇
	九月份	八〇·二五	無市	又〇·一〇
	現貨	八〇·一〇	八〇·一〇	跌〇·一〇
加拿大	五月份	八〇·九〇	一月十一日收 八〇·五五	跌〇·三〇
	七月份	八二·一五	八二·二五	不動
	現貨	七三·八五	七二·八五	漲〇·三五

客秈疲小角許

▲洋米暫居疲定

昨客秈市况、本客去胃又淡、適到期稍多、又被洋米影響、昨市軋小角外、始由內地辦去二千多包、本街亦去三四百包、惟客秈成本甚昂、一部分貨主尙不肯低貶也、洋米昨因產地報漲、因心思轉定、市面暫時已形疲定、昨日內地去胃

河米交易爲雨所阻

昨日滬南各帮來源、與前相仿、共到三十餘號、（貨共六千餘石）、惟銷場因雨勢不止、買戶散淡、做開甚少、如各厚粳及晚稻行情、悉貶落數分至角許、至若杜洋尖及變元等各花色、或以絕貨無市、有多均未做開、僅陸元略動、無甚榮辱、滬北晨起即雨、至午未止、買賣均未上市、

較活、本街應酬不多、共計成交二千多包、期貨新由元利售出四月份西貢一千噸、價爲四元七角二分、

漢黃豆囤存不少

昨日黃豆市况、比較上週、微露衰象、因在購買力薄、銷場忽斷忽續、且爲銀根緊急、故市氣綿軟、昨計廠家辦去歸德豆一千四百包、價爲三元七角、潁州豆三百包、價爲三元六角五分、本街去大連四平街豆三百包、價爲四元、內地本街去漢口牛豆二千餘包、價自三元四角八至四角三、漢遲豆二百包、價爲三元四角、行情惟漢口豆因存底豐厚、「約運囤戶之貨有八萬餘包」、故市續跌四分、大連豆雖有五百餘車、但因運地市緊、售盤尙平、別種豆亦然外强中虛、所以大勢將近結束、在期內恐少樂觀之局、

糖市

潮青地價有續張訊

昨日糖市、粗砂白因現貨見增、划價稍鬆、國產靑糖趨勢堅穩、並聞地價仍見上展、絕無懈象、公會劃盤、二四粗砂白現貨普通十八元九角、本棧貨十九元、比前日跌去五分、轉口貨升五元四角半、仍乏成交、八九號荷赤現貨普通十三元八角半、亦小五分、太古糖及本廠白均原價不動、號貨有潮帮開出潮靑二千外包、提莊靑爲

本市洋糖存底調查

上週糖貨銷路尙佳、洋糖比前週共減去三八六七七包、除靑糖荷糖約銷一萬包、片靑近萬包、什錦靑亦四五千包、茲將最近洋糖存底（一月十二日止）調查如下、

貨名	本屆	比上屆
粗砂白	七〇、三五〇減	六〇、一三〇
中砂白	四〇〇減	三九九
土洋糖	一〇〇減	四〇〇
古巴糖	一三、一五〇減	五一〇
荷赤	三、三〇〇減	六六四
綿白	一三、二〇〇減	七、四〇〇
車白	七、三〇〇減	二、二〇〇
共計	一〇四、八〇〇包	

南北貨

南炭貨缺高昂

南塘炭實、因今秋歉收、市價步緊、邇來申存日見稀少、查市上僅有兩家、倘存一百數十包、故市價尤易堅挺、現市已到一百元、近日本街內地及福建帮均有交易、池炭因存底較厚、無過好之望、昨市十九元、走銷尙屬活動、惟趨勢平定而已、

十一元、黃崗靑十元八角五分、南靑十元四角、陸港靑十元二角、撫油頭靑靑、地價續緊有再升象、又開出枝赤二百數十包、十三元四角至十三元、又枝洋百餘包、十五元八角、七角・五角、興化靑開出興化靑一批、爲數不下百包、價爲十元三角、

油市

川滙暴漲中之桐油

漢口各洋行本在川省重慶萬縣等處設莊採辦白桐油、已有悠久之歷史、當此新貨旺產之際、各洋行更爭先恐後、而川省出產物品中、白桐油亦爲大宗之一、實不愧吾國天富之區也、惟金融與外省非來隔絕、乃近日川匯突然暴漲、現已高至一千六百八十元、其內部金融之恐慌、已可想見、因此各洋行向其產地、採辦桐油、大感棘手、所以觀望者有之、合樂者亦有之、擬有大多數轉向漢口及湘省之常德辦取、而漢常兩處更見到不敷消耗、故漢市逐日行家開進存貨、其價格日見增加、即此原因也、日前漢市售洋莊價格每担三十一元、其市面已爲明日黃花矣、照現開之洋貨、合至洋莊須售三十二元、亦未有做開、然已山雨欲來風滿樓矣、以此而衡、後之市面仍是趨漲之一途、形勢已屬顯然、滬市旣無如是、而浙桐亦受其影響、隨漲附和、前日杭售開每担二十六元四角之後、現市又非加價不可、總因洋莊需貨甚殷、到處均是求過於供、且所最難者、今歲乃是旱年、凡受旱災區域、所產之油、大都不足洋莊底數、所以能夠出口者、更不易覓取、蓋洋莊油底數、限制極嚴、必須有一・五一七〇、即當價亦須一・五一・六八、無如今歲受旱災區域、所產之油、大部均在一・五一六四及五之間、因此足度貨更物稀爲貴也、

絲茶

存絲無多交易亦淸

滬埠存絲不多、市價因之高漲、交易一度勃、雖海外來電、恒相距三四十元左右、但本埠市塲價利如故、邇來用闈戶所進之貨、爲數已夥、而綢緞廠方面、爲廢曆年初、紡織所需與預賺者、（綢緞廠向有此例于年初不即購貨或因初開新年無正式市面故耳）亦相差無幾、絲商持價又堅、致日來無所成交、買賣兩方、似乎皆暫存觀望之勢、

市價

銀洋錢市

（一月十四日）

	早市	午市
洋厘	二角一分	二角一分
洋拆	白劃	白劃
江南	八四五・五	八四七・五
廣東	七五七・三	七五七・五
銅元	三〇六千文	三〇六千文
衣牌	二千二百八十五文	二千二百八十五文
角坯	二百三十二文	二百三十二文
貼水	七十四文	七十四文

金市

◉金業交易所（標金）（單位元）

二月份上午開盤	九六四・四
最高	九六四・四
最低	九五八・七
午收	九六二・八
下午開盤	九六二・七
收盤	九六二・六
二月份登賬	九六三
上午補水	九四九
下午補水	九四九
大條銀行按首飾金收進	九〇一元

匯兌

◉中央銀行掛牌

倫敦大條	即期廿四便士七五、遠期廿四便士八一二五
紐約銀價	五十四元
英	一先令五便士七五
美	三十四元九角
上海關金	三十五元

◉本埠匯豐掛牌

倫敦電匯	一先令四便士七五
紐約電匯	三十四元八七五
巴黎電匯	五百十七法郎
柏林電匯	八十六馬克
日本電匯	一百〇二元
新加坡電匯	五十九元
小呂宋	六十八元五
印度電匯	九十五羅比
香港電匯	八十元

證券

◉華商證券

（第一盤收　第二盤收）

紗花

◉華商紗布

（標準棉紗、標準棉花、前市、後市各盤價格，略）

糧食

◉滬南米市

◉雜糧交易所

◉麵粉

海味

魚市

絲市

雜糧

油餅

進出口各貨彙報

輪船進口預告

（一月）

輪船出口報告

自由談

文學與科學之相互浸透問題

張香山

把文學與科學互相地連繫起來，而使之相互浸透，這的確是目前的當面課題：不過這裏所指的科學，並不是社會科學，而是自然科學。

使文學與社會科學相互緊連的問題，在從前似乎是闡明得夠徹透了：因爲文學本是意識形態的下層基礎；而且在最近，從事於文學的創作，如果缺少了甚至於施之不用社會科學的方法，不用說這種文學作品，祇是種空中樓台而已。這種事實，很顯明地表示了文學與社會科學之不可分性，同時文學是社會科學的一部門，事實雖然很彰明，但最近的確還有人在談文學與社會科學的緊攜手，這當然並無遺憾，祇覺是「老生常談」而已。

至於把文學與自然科學互相地浸透的問題，我相信的確會有人覺着奇異的，以二種截然不同的方法，而使之鎔於一爐，並且相互透浸，看來的確無理而且怪誕，其實這祇是在於如何地處理自然科學而已；當然我們知道達爾文的生存競爭自然淘汰的生物進化論，不能夠應用到社會科學上來，同時化學上的倍比定例等，不能夠在文學的作品裏排起這種公式來，但我們相信，我們並不是這般機械，我們的主要目的，是在主題的整理。

自然科學的萬能，在目前已不成其爲疑問了，人類智識與文化的成長，靠着自然科學的發達，也愈更進展長成，今日的我們文學，并不是植根在空間的東西，我們的文學必須植根在現實的社會，并且要努力於使文化長成的任務。這樣地自然科學與文學，都努力於現代人類文化的成長，其目的既相同，而祇是在方法與形式的相異而已。

高爾基曾經說「通俗的科學文學的建設，是對於一般的人們之文化教育，所緊急不可缺的東西。文學的名匠，須輔助科學的實踐的名匠，以簡單的平易的形式，表現科學的思想理論與工作。」的確科學文學的建設，是科學與文學的相互浸透之濫觴，至於如何地建設，並且不抹殺了文學的自己的特性，則的確是應該究明的事件。

自然科學的確是苦燥而機械，沒有文學的感情，一個事物的抽象的真理，獲不到讀者的喜、怒、哀、樂。所以爲着將科學的通俗的智識，教育大衆，使之不感到苦燥與乏之味，則利用文學的形式，以自然科學當素材，是最好的方法了；同時與這相反的以科學當作背景，作爲一種裝飾，這是種最壞的傾向，這種傾向是完全將科學，科學者，科學者生活等，當作戀愛，死，結婚，家庭關係，個人問題等等的舊社會人的主題之背景而利用之，而不是將科學作爲是種小說的主題，這種例子在日本的文學作品中很多，像橫光利一以礦物學學士爲主人公的「鳥」「博士」等，川端康成以精神科學爲背景的「慰靈歌」。可是像賴昂諾夫的「斯庫塔列夫斯基」之以技術的智識階級爲轉向的小說，並阿菲諾蓋諾夫之劇曲「恐怖」：描寫六十歲的生理學的衍動研究所所長柏落丁教授，其克服哲學的觀念論之過程，并紀得之「法王廳的穴窟」內的博士愛梯姻等，雖亦以科學當背景，但較爲上乘的，這傾向雖不是科學文學的健全面，但還在水平線上的。

除了上述的取理法外，還必須提倡科學的空想小說，這種空想小說須依存科學的實驗的現實的資料的；高爾基說：「沒有武器的太古人的空想，是已豫見了人間之飛於空中，潛於水裏，無限地强化了陸上運動，變化物質等等的可能性；在我們的時代裏，空想與想像依存着科學的實驗之現實的資料，由了這空想，則能無限地强化了理性的創造力，我們知道，發明家們雖不「很」理解機械學，但他是努力地創造新理想的機械器具類的；我們需要幫助孩子們空想的科學文學，教給孩子以思索未來。」

關於空想小說像H．G威爾斯諸作都是很佳的；但切忌犯了科學上的專門的誤謬，並有被誇張了的羅曼蒂克的要素，向神秘主義的偏向等事件，像蘇聯的A．耶維斯拉夫斯基的「阿爾哥船的宇宙探險」即犯了這些弊病。

科學文學不僅僅如斯地教給一般人的思索未來，并且最要緊的是將過去自然科學的成果，與一般人以徹底的瞭解；利用了自然科學的現象，以文學的方法來說明，給宗教以一最有利的壁壘，像「新約全書」等是充分地利用了；我們也要如此，但決不是學習牠那樣地荒謬，而是使之不神秘化，根據科學實踐的說明，給人類以一新的通俗的知識。

像以上所說的科學與文學的相互浸透問題，絕不是機械的把自然科學的內容裝入文學之中，而是把自然科學成爲了淺易的素材，靠文學能廣大地教養了大衆人；也就是文學消化了自然科學的精髓，兩者合爲一，收穫了使人類文化成長的效果。現在這問題，在蘇聯已獲得很好的收效了。

至於有些人之提倡以自然科學方法來處理文學，描寫創作，以心理遺傳等等的分析，可獲得成功，我是覺得不同意的，如果如此，則菲羅衣特的心理分析就該成爲文學上底最好方法了，然而事實相反，我們的進步的方法却基立在社會科學上的。

總之自然科學與文學的浸透，不是方法的問題，而是主題的取理問題。

雨夜速寫

笑儂

如果拿貝多汶(Beethoven)交響曲裏的急奏來形容那一夜的雨勢，是再適當沒有了的。爲了生活苦悶，養成一種愛在雨天當天下獨個兒不帶雨具漫遊的癖，閒蕩不羈的撿着僻靜的路去，往往發現許多沒有詩意的奇境，往往得身上濕得像淚人似的回來，幾乎是常有的事情。那一夜，大雨下的燈光都好像科學家射出奇怪的光那樣，當我走過愛文義路中段那幾家貼上了To Let白紙條子的西式住宅門前，一眼瞥見那緊在街燈下的石階，花盆，窗檻，無一不像浴在月光下的奇景，差些兒驚叫起來。假如不是穿針引線似的雨柱沒頭沒臉的揮灑下來，簡直道再神宵沒有了。這使人懷想起特燈的女子那齣悄的喜劇裏的溫柔景象，以及中國舊小說裏常提到的香閨內院的環境。可是，風吹着半啓閉的窗檻吻吻的響，裏面黑森森的彷彿有個什麼東西伏着，渾雜着，這似乎不是寂寞與隱僻的溫柔美麗的環境了。另一種恐怖的感覺很快的襲上心來，好像這廢屋裏有着The house where Percy Robinson lived那首詩裏的精靈在內。在Percy Robinson的細語的婆娑，仿敘述一位藝術家在英國海岸旅館中發瘋，而把他太太絞死了的故事，這廢屋以前也許有過這種奇特的事情，已經不容得仔細想下去，毛髮悚然了。回到家來，彷彿還所見那窗檻吻吻的響，彷彿還想得出那幾家貼上了To Let白紙條子的西式住宅門前的淒厲景象。

辨字與辨詞（四）

曹聚仁

客——照你這樣說來，現代青年的文章十全十美，半點也沒缺點了嗎？

主——那又不盡然。現代青年比前人進步是一件事，文章做得十全十美又是一件事。到了目前上海還有那些妄人在那裏廣播幼學瓊林呢：如不知辨字是一件事，辨詞又是一件事；秦以前是用字時代，辨字的工作極關重要。秦漢以後，由用字而轉向用詞，單講辨字，有什麼用處呢？不求詞的正確，單求字體的正別，對於青年的國文程度有什麼益處呢？老兄起先說過「這不是青年的國文程度退化了嗎？」的話，這「退化」一詞就是用錯的。你以爲「進化」就是「進步」，「退化」就是「退步」，那是完全錯誤的。「進化」（Evolution）一詞，包含着兩樣意思：一種單指那隨着時世而來的變化，這意味和「歷史」，「變遷」是完全一樣的。又一種是說那祖先子孫永久傳代中間性質的逐漸變化；所謂生物進化者，就是說現在生存的種種動植物，皆是由從前種種形體改變下來的結果。「進化」和「退化」並不包含變好變壞的意思。我們辨別詞義，應該說「這不是青年的國文退步了嗎？」不能說「這不是青年的國文程度退化了嗎？」最可笑的，到處流行「文明」一詞，結婚則有「文明結婚」，理髮則有「文明理髮」，戲劇則有「文明新劇」，再加以「文明辦法」，「文明舉動」：……無往而不「文明」；假如探問「文明」一詞的含義，那就人人瞠目不知所對了。以我所知，「文化」「文明」的釋義，多少專門學者著爲專書還解釋不明白；居然一張證書，兩個介紹人，一個證婚人，再加幾隻花籃，一隊軍樂，就說是「文明結婚」，豈非荒天下之大唐！中國文人辨「字」而不辨「詞」，用典故而不知典故本義，由來已久。所以新名詞隨資本主義東來，也就不管三七二十一，信筆亂用。只要來自遠方，「洋火」，「洋油」，「洋燈」，「洋車」，「洋龍」，「洋狗」……無往而不「洋」；只要是時髦，「自由布」，「自由呢」，「衛生臭豆腐」，「衛生衣」，「幽默香水」，「摩登香皂」，無往而不「自由」，「衛生」，「幽默」，「摩登」；有一天，一位叫賣輒格林藥水的人在車廂裏高聲宣傳，他說：「輒格林藥水這樣也可用，那樣也可用，本公司爲推廣營業，在火車上叫賣，特別大減價，只賣小洋一角。諸位贊成不贊成？贊成的，買瓶試試看。」他所用「贊成」一詞，便是中時髦之毒，不曾了解「贊成」的含義的。

客——舊文人用新名詞，固然用錯得很多；舊文人用舊名詞，總該正確些了罷？

主——那也不見得罷！凡是現代青年所犯的籠統糢糊的毛病，都還是沿襲舊文人而來的。章士釗笑白話不如文言，以「兩個桃子殺三個讀書人」不如「二桃殺三士」那麼簡明爲例，誰知他自己就不明白「二桃殺三士」那典故的本義。舊文人愛用「每況斯下」便是「一代不如一代」，殊不知莊子的原意正與之相反。舊文人愛用「阿堵」，「寧馨」，「期期」，「佳兵不祥」，「昊天不弔」，那些詞語，誰知他們全不了解原意，用起來無一不錯誤。原來愛用典故的習氣，自建安以後，愈趨愈甚；那時文人，既沒有辭書可查，又沒有類書可翻，大半依憑記憶，記憶力强的便以用事富麗爲世所重。記憶有時靠不住，「用事」就要錯誤了。顏之推家訓文章篇說：「後漢書囚司徒崔烈以銀鐺鎖。銀鐺，大鎖也，世間爲誤作金銀字，武烈太子亦是數千卷學士，嘗作詩云：『銀鎖三公腳，刀撞僕射頭』，爲俗所誤。」這一類情形，很多很多。後人雖有類書，查的方法太不方便，又因舊文人泥古懶惰，不肯下切實工夫，古人用錯了，便相沿成誤。如顏之推辨「孔懷」代「兄弟」之誤，其理甚明，而舊文人還是「友于」，「孔懷」依舊沿不絕，「而立」，「不惑」，之類，還是有增無已。又如韓退之送孟東野序：「物不得其平則鳴。」而其下文則云：「在唐虞時，皋陶禹，其善鳴者而假之以鳴；夔假於韶以鳴。」又云：「天將和其聲而使鳴國家之盛。」明明前後自相矛盾，不成理論，宋洪容齋已知其誤，但舊文人用這句不通的「凡物不得其平則鳴」，我見過的已不知有多少次。

潮汕道上

斐兒

又一度過潮汕道上。

人一從別國來，對於潮汕道上短短一段路程的幣制便會把頭腦攪得發昏。在汕頭時才把外幣換成「汕紙」，一臨到要趁車，朋友便警告着那又需換成另一種貨幣，因爲汕頭銀行家的鈔票在內地是不受信仰的。買車票和購物時，一陣銀錢的支出和找入，使我這久旅異地的離鄉客不覺因麻煩而咒罵起來。待坐上了火車，這古老的車輛底顛簸，直像輪船遇着了風浪一樣，使人滿身不舒服，呵，遠別多年的潮汕，你這些留給歸來的浪子的東西，竟然和古昔一樣。

然而一從玻璃窗上望向外面去，潮汕道上的面貌却顯然有點變遷。雖然在秋的田野上農人們還有裸着上身耕作的，而在那古老的鄉村的大榕樹底下，黯黑的池畔，農婦們的洗衣灑米如蜜，但是在那鄉道的邊上，高大的碉堡却是建立起來了。

「如今，匪徒是不敢向鄉村侵來了。」一個剛才歸國的老華僑，指着堡樓浮起了歡笑。

「不了，現在的鄉民竟多的當起匪來了！」一個誠懇的老鄉民接着個長長的嘆氣。他們的談話中止了。

一個護路的軍士從我們的車廂裏通過。把眼睛重轉向車子外面，在彼車子顛簸得有點眼花的視線之下，桑浦山的黑石還是炎炎地發光着，而柑園裏的柑子是紅紅地成熟了。看着桑浦山的綿延的山脈，和牠粗獷的面貌如故，想來潮汕是應該維持其原有的冷酷的尊嚴吧？「想來柑子是不會在天津和上海的不景氣下而致銷路停滯吧？」我默默地向廣大的原野藐視着。同時，一個衣服襤褸而面貌憔悴的農夫在柑園的小泥路上出現，他却留給我一個潮汕道上最後的視綫所得來的深刻的現象了。

微笑（五）

英國Lawrence著 唐錫如譯

她們大家迷惘地伸開了手，他找那扇大門，可是即使當他在走開去的時候，他仍不免瞧到那個壯健尼姑黑色眼珠的尾光，帶了牠的永世眯瞬閃動着，那微笑重又跑到他的臉上來了，同時，他的心在暗想，他真願他會握住她的這兩隻便是一對配偶的小鳥，勤情地袖着的微黑的乳白色的手呢。

他想竭力把思念回到他自己的缺點上來。罪在我！他對自己怒喝着。可是即使當他怒喝這句話的時候，他仍覺到有什麼東西，在他肋骨旁邊觸痒着，對他說：笑啊！

這三個女人，留在這間高大的房間裏，相互的瞧着，她們把手舉起了一會，像是六隻小鳥突然飛出了樹葉似的，然後重又放了下來。

「可憐的人兒！」這個修道院長同情地說。

「眞的！眞的！可憐的人兒！」這個年青的尼姑，用種天眞的，銳聲的情感叫。

「Gia！」那個憂鬱深思遠慮的尼姑說。

「她彷彿蹶得呢，可憐的人兒！」她喃喃的說。「你們不這樣想嗎？」

這個修道院長不聲不響的移近牀邊，把頭俯近死屍的臉孔上面。

這三個戴白頭巾的頭，靠在一起。她們第一次看到那逝世的嘴角，有一淺淺的滑稽的皺紋。她們帶種興奮的奇怪看着。

「她已經看到他的了！」那個年青的恐怖的尼姑說。

這個尼修道院長，用種優美的姿勢，把那塊綉得很精緻的面布，仍放到這冰冷的臉孔上去，她們捻着念珠，給這個亡魂喃喃的禱了一個祈告。然後修道院長放兩隻蠟燭到燭架上去，用那有力的可是柔軟的手握，把那蠟燭揷牢了。

這個臉色微黑的，壯健的尼姑，重又握了她的小本聖經坐下了。其餘的兩個，柔輕的移到門口去，走進了白色的廣大的長廊。那兒輕柔地，沉靜無聲息地飄動着許多條暗色的帷，像是一條江河裏的許多隻黑色的天鵝。她們突然瞬着了。她們看到了一個寂寞的男人身影，披了一件憂鬱的外套，在這迴廊盡頭的陰冷地方徘徊着。修道院長突然加快了腳步。

馬太看見她們向他走來，這幾個鑲上了框子一般的臉孔，和沒了手的肥大身影，這個年青的尼姑，躡後一些跟着。

「原諒我，我的媽媽！」他說，彷彿他是在街上一般，「我把我的帽子掉在什麼地方了……」

他用他的臂膊做出一種絕案的揮擺，他的臉上，再也沒有別的男子比他更會絕無笑意一些的了。（完）

申報 緊要分類廣告

徵求

璧光兄鑒 弟數訪未遇，現即離址，見報請速示住址，因有要來商，弟址在二馬路聚興誠楊燦聆君處可詢。孝徵啓

程迪仁啓 鄭九如君台鑒：迪仁待君不薄，何以携欵不別而行，天下決無不了之事，務望鑒諒，即日親來料理，免得彼此受累，如有不足，迪仁力所能逮，仍當維持，決不袖手也，遍訪無着，迫不得已，刊報代郵，渴盼回音。

聘請化學教員 茲有某中學擬聘化學教員一人，除教授高中課程外，并須担任化學工場指導設計製造，以於油脂製造有經驗者爲相宜，待遇從優，應徵者希將詳細經歷投函本報信箱第二十二號，合則函約。B1622

蘇州國醫徵求編輯員練習生 蘇州國醫學校附設國醫編譯館備有章程函索即寄 蘇州穿珠巷蘇州國醫編譯館啓

招收男女學生 中醫 日夜 索章須附郵票五分寄上海芝罘路偷雞橋西首三十九號中華國醫傳習所任農軒醫士收

小學程度之女子出路 謀經濟獨立的機會 民生助產講習所招生 上海市衛生局核准註冊 虹口產科醫院附設

函授商業免費 招生

醫學贈送樣本免費指導

家庭職業

郵票

敬送吐血肺癆指南

敬送古宮秘方

敬送腎腦病靈驗方

送子 利器 謀生

贈 壹千元 子寶

遺失

聲明 遺失

聲明

緊要啓事

藍緒彰律師代表韓佩芳女士聲明與李鳳梧脫離同居關係啓事

楊蘊純 張潤民 律師清理雲記協從銅器店結束通告

華通商業儲蓄銀行 公司標賣房地產通告

江蘇上海第一特區地方法院公告 字第10864號 院長郭雲觀

退保聲明

湖北漢口地方法院公示

其他

國營招商局標賣漢口豐順躉船廣告

申報年鑑

癮君子快來問我

牯嶺新醫院 療養院

保險痔瘡斷根

華南農場 承造庭園 發售苗木 常綠樹專門 自然種苗場

八卦丹 肝胃氣痛 立刻止痛一瓶斷根

白濁激變之可怕
▲淋菌侵入睪丸，生命危殆；▲淋菌攻入關節，瘋癱殘廢；
▲淋濁誤入眼中，雙目失明；▲間接養成性病，子嗣絕望。
白濁在身隨時有不測之禍

德國細菌學大家愛迪那博士發明，威爾鄧大藥廠監製之
梅淋剋星 能以藥力攻破粘膜，直搗淋菌巢穴而殺絕之，所以不論新久白濁，一匣斷根

中國分省新圖
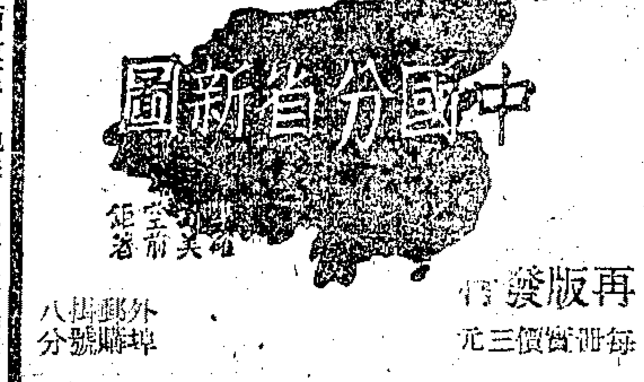

再版發行 每冊實價三元 外埠郵費八分
爲地圖中最精確者
▽申報六十週年之重大貢獻△
本報特聘地學專家，丁文江，翁文灝，曾世英三先生費三年之心力，編輯各種地圖，精製發行，作爲本報六十週年重大貢獻之一種，三先生歷積年收集之中外古今，公私數百種地圖，精心參考以成空前精品。該圖比例尺底，大多數爲三百萬分之一。除普通地圖所備者外，並用色層表示高度。使山高海深，一望而知，而政區，地形，交通，鑛產，氣候，語言，以及重要城市農戶分布等，一一列爲專圖，共一厚冊。地名繪製之精，印刷之美，猶其餘事，出版未及一載，即銷售一空。現已再版發行。
全國大中小各學校唯一地理參攷教本
施政 治事 著述 旅行 必購之圖本
申報館特種發行部 上海漢口路

申報本埠增刊
中華民國貳拾肆年壹月拾伍日星期貳
（不另取資）

南京路石路口
大盛福綢緞局
明日（禮拜三）上午九時至十二時
大盛綢廠純經緞大賤賣
◀門面三尺多闊・顏色鮮豔漂亮▶
每尺不滿四角

同業公認薄利商店
老九和
大廉價
綢緞呢絨
實事求是
明日（十六）禮拜三上午八時至十時更有
數千段
零頭衣料大賤賣
自對折至七五折之外
再打七折等於三折半
限賣兩小時
長長短短●紅紅綠綠●貨品豐富●顏色齊全
如採作小弟弟小妹妹之衣料非常合算
廉之又廉
賤之又賤
如此便宜
幸勿錯過

特別便宜貨

老九和最新節目表

播音人	節目	時間	電台週波
戚飯牛先生	講解國學	上午12.15至1.00	東方一〇二〇
朱耀祥、趙稼秋君	滿江紅	下午7.00至7.45	
	玉堂春	下午10.45至11.30	
徐雲志君	合同記	午1.00至1.45	
	玉蜻蜓	夜12.15至1.00	
周玉泉君	天雨花	下午7.45至8.30	
全滬蘇灘大會串		下午11.30至12.15	
金家班	四明文書	上午11.15至12.00	
金翠玉女士	改良新曲		

播音人	節目	時間	電台週波
陳瑞麟、陳雲麟君	果報錄	上午11.30至12.30	利利一二四〇
	反倭袍	午2.15至3.00	東方一〇二〇
李昌鑑君	聞聲戲	下午7.00至7.45	元昌一二二〇
		下午8.00至10.00	建華七四〇
張玉田、周福泉君	綉香囊	下午5.45至6.30	利利一二四〇
朱耀良君	七俠五義	下午4.45至5.30	亞聲一二二〇
黃兆麟君	三國志	下午10.00至11.00	建華七四〇
競音社	最新歌曲	下午6.10至7.00	東方一〇二〇
		下午10.00至11.00	利利一二四〇

請剪下保存以便按時收聽

南京路大陸商場望平街口 電話九五五六九五

麗華公司
傾銷存貨大減價

◀綢緞部▶
对印花眞絲綉（單幅） 每尺不滿五角八分 買一尺再送二尺
名貴馬利絲絨 每尺不滿八角七分 買一尺送一尺

◀洋雜部▶
童衛生衣六件一元
羊毛中式圍巾每條一元
羊毛內衣每件三元二角半
電木電玉各種用品一律半價

疋頭部
維也納毛葛每尺九角半 買一尺再送一尺
新式女裝大衣呢 照價八折

（襪部）
駱駝絨毛襪三雙一元
純絲跳舞襪每雙一元二角
買一雙再送一雙

（化妝）
大號美星霜二瓶四角八分
大號橡皮熱水袋九角半

四樓衣料市場
頭號軟緞褲料 每條不滿九角
時代化各色凹凸綉旗袍料 每件五元 買一件送一件

五金部
今天凡購火爐 電爐加贈
二磅保暖熱水瓶一只

新新公司
大減價 九週紀念 大贈品
空前廉價

▲毛衫部 英國名廠新式各種羊毛外套品 特別削價外再打八折另有贈
老牌純羊毛冷衫 原價每件五元七角半 特沽三元半
男裝新式純毛圍巾 每條特別減沽一元二角半
▲化妝部 珂路獅大號芝蘭香皂一元五塊 新雪著名美容霜每瓶三角
▲疋頭部 百餘種男女裝大衣呢 每碼五元九角半至十二元七角半 數百種時式窗簾布 每碼由八角五分起
▲綢緞部 加重什色眞絲廠綉袍料 每件不滿五元
各部貨品一律廉至極廉

皮貨部 所有粗細皮貨 不計本出售
五金部 電銀餐羹叉 一元半打 再送半打
煙草部 手球牌平頭雪茄 百枝裝五元
帽子部 英國名廠呢帽 每頂二三元半
傢私部 精美外國栽地毯 一律半價
首飾部 時式鑽戒十六元至數千元
文房部 再到大批眞空管派克筆
罐頭部 年節禮品廉美絕倫

JOHNNIE WALKER
Born 1820 – Still going Strong

常納華克先生
今晚七時半到滬
參觀滬上酒樓

常納華克先生生於一八二〇年常飲常納華克方瓶威士忌酒至今健在現定於一月十五日至廿九日每晚七時半至十時往上海各著名大酒樓參觀並與魔術家同行以娛嘉賓務請各界注意並請參加歡迎

今晚參觀福州路之酒樓

談言

薩爾投票

無法

薩爾本爲德國土地，自歐戰後劃歸國際管理，十三日爲薩爾公民自由投票決定之期，票上載明三種辦法，㈠歸還德國，㈡歸併法國，㈢維持現狀，選民當在所擇定辦法之旁，劃一十字。此種自由決定投票，與尋常投票選舉不同，因關於國土的運命，與歐局的前途，其意義非常重大也。

因爲薩爾素爲德國屬地，故居民亦以德國爲多，雖德國之中，亦有反希特勒派，與教會中一部份的反對，然觀於國社黨佈置的嚴密，和精神的奮發，其結果自有勝利的可能，假定此次投票結果，而對於歐局將來發生若何之嚴重影響，玆可不必加以深切的推論，惟在此投票之中，有一事足堪注意的，即一般國民對於國家的權利，一些不肯輕易放過是也。

據十三日路透社薩爾白魯根電，德國前總理巴本，淸晨偕其夫人及二女到此投票，在人羣中等候十分鐘之久，今日最後抵此者爲一婦人，伊從上海出發，路經西伯利亞，在火車中十六天，今晨始抵柏林，特僱飛機趕來投票，其時全城飛雪，而亂事謠言，亦散佈天空，而該婦人竟不顧一切，前往投票，試思此種投票，有何等的重要意義。

巴本曾爲德國總理，故對於薩爾誰屬問題，天然有深切的關係，親自率領夫人小姐，前往投票，尙猶可說，而某一婦人，特地由上海出發，於大雪中特僱飛機，前往投票，却是難能可貴，并且電文中僅謂某一婦人，而並不詳其姓氏地位，則該一婦人並不是有特別優越身份的人，可以想見，但其不憚萬里長途，不顧一切損失，趕往投票，則其視投票爲何等重要的一件事，再明白言之，即是薩爾誰屬問題，視爲何等重大的一件事。

假定此事而在我國者，我人民對於此次的投票，當作若何的感想，無論數萬里而來投一票的，是萬萬做不到，即使近在咫尺的人，在此風雪交加之中，亦恐要放棄其投票權，以爲已有許多人投票，不在乎我的區區一票也。所以去投可不投亦可，我國人少國家民族觀念，苟非與自身切己有關，決不輕易舉手之勞，往往如此。

我說並非無據，即就從前選舉省會議員，國會議員情形觀之，已可想見選民的投票權，大抵放棄，均被一般少數辦理選舉者所包辦，自己的票，已入匭中，而選舉何人，尙未知曉。今觀德國人民對於公民投票權利，如此熱烈，誠異，宜乎歐戰後幾亡之德國，不二十年而有復興之象也。

大一歲

不揚

翻完了一本寸半厚的日曆，逃過了一座銀砌的年關，於是人們年齡的標價上，就大上一歲。

蹣跚的六十一歲的祖父大上一歲，無知的六歲的孫兒也大上一歲。

是元旦的前夜，上了年紀的爺做慈母的祖父從紫褐色的竹箱裏找到一件他兒子上學穿的藍布棉袍子，於是珍貴地把它捧出來，在螢燄似的燭光下仔細地端詳着：雖只大襟上有幾塊墨蹟，雖只領圈和袖口有些霉氣，却並沒破：就是小襟裏的幾個蛀洞是不會被人家發覺的。

於是新年裏就可以見到，向穿着破爛短打的孫兒像承繼他父親職位似的穿起昨夜祖父替他預備好的棉袍子來。雖只別人輕蔑他的態度並沒變，可是在爺做慈母的祖父的心裏，却已經想盡所有的辦法了。

「阿爺，您着長短正好哩！」指着比從前多半截的棉袍子孫兒很滿足地問。

祖父的臉微皺着，像在笑又像不是：「您比舊年長許多了。」

「您看！再過幾年好和您一樣長了。」提起一隻給寒冷染紅的手剛觸着祖父生備着鬍鬚的下巴。「快和自己一樣長了。」一陣歡喜爬上祖父的心頭，他伸出一隻纏滿着青筋的手慈祥地覆在小小的光頭上，他是多麼心急地希望孫兒長大起來呀！倘然可能的話，他眞想把自己大的一歲也加到他身上去。

立時，他感覺到自己是六十二歲的人了，大一歲，不是和死亡更接近一步嗎？

眼前的歡喜霎那間就給未來的憂慮擠到天外，一隻手不自覺地從光頭上滑下來。

孫兒莫名其妙的望望乾癟辣茄似的祖父的臉，怪沒趣地整轉屁股走了。

「倘然自己現在死了的話，無疑的，他將變做一個流浪在街頭的野孩子，」感傷的，他開始詛咒歲月催老了他。

可是他不能不歡迎歲月把他的孫兒加長起來。就是從前他也有幾次歡迎過它：那是自己快討老婆的當兒，他眞希望歲月加倍的逝去—好把他的「好日」拉攏來；還有，就是生了兒子以後。倘然兒子在着的話，今年應該是三十歲了。那他是一些不會記錯的，他肖馬，還是自己最得發一年生的。爲着一世吃了許多不識字的虧，就決心把省下來的錢送兒子去上學。從那天起，他家裏多了一個穿長衣的學生。十四歲那年上就託了一個遠房的親戚薦他到一家鎮頭上的當店做學徒，還替他討了一房好媳婦。可是不幸，在孫兒出世不久，媳婦就生產褥症死了。接着兒子也在一個時疫盛行的夏天斷了命，祖孫倆就這末孤單單地過活到現在。

現在他一面繼續出賣着殘餘的勞力，一面用希望兒子長大的心理襲用到孫兒身上去。

可是年老了，勞作的報酬也沒像壯年時候多，他不能再培植自己的孫兒進學校，就是穿一件長衣都還是兒子遺留下來的。

在他的希望裏，孫兒已經會利用嘴巴講話，利用腿膀走路了，不算短的七年的歲月，把孫兒加長到自己的腰部了，同時自己的額上也多添了幾條生活的鞭痕。

大一歲了，兩種不同的思潮在上了年紀的爺做慈母的祖父腦海裏彭湃着。

兎子

企吾

星期日，帶了孩子到城隍廟去，在寶鳥地方，看見了一雙兎子，就吵着買了回來。

我本來喜歡小動物的，在鄉下時候，我每天光陰都消磨在自己的嗜好上。鄉下有寬大的園地，廣闊的庭院，種植花卉之外，豢養小動物是再好沒有的了。

高貨賤賣　綢業權威

老九章

今日起全部售餘貨品

重行削碼大賤賣最後十四天

本莊盤進前局大宗存貨舉行特別大賤賣辱承各界仕女聯袂惠顧兩月以來車水馬龍日日擁擠盛情盛況可感可欣乃者臘鼓頻催廢曆年關將近本莊爲酬答顧客出清存貨起見特將全部售餘貨品復於今日起重行大削碼最後賤賣十四天至二十八日爲止期滿結束恕不展延乙亥新正再行擇吉正式開幕最後便宜機會幸勿輕易錯過此啓

老九章公記綢緞莊　地址南京路山西路口　電話九三六九

永安公司

推銷存貨大減價二十一天

▲南貨部▼ 蜜餞白無菓 每磅六角 買一送一 …… 本牌福建肉松 五聽一元

▲疋頭部▼
三十六寸花旗彩格絨 每尺三角
新花輕軟全毛女大衣絨 每碼五元半
永安本廠色條子賽維也納 每尺一角二分

▲綢緞部▼
電力湖縐 每尺五角六分以下
印花絲絨
旗袍料 每件七元九角以下
零頭衣料 特價賤賣

飛而歌老牌五燈收音機 減沽每具九十三元半 ▲無線電部▼

糖菓部：本牌五磅裝合錦餅干 每聽特價一元一角；各種鮮美野味 大賤賣

皮貨部：棕色阿拋生領皮 每只十元；眞德國黑會司皮 每只二元（買二只送一只 每種限二百只爲止）

手巾部：大號眞絲印度巾 每條五角五分；美術絲光什色獸毛巾 每打二元八角

一如有排印錯誤以本公司標價爲準一

南京路大陸商場

中國國貨公司

大廉價

▲皮貨部 口莊狐腿長袍 每件念一元 ・口莊狐肷馬褂統每件十六元・ 西口黑羊皮長袍 每件八元

▲內衣部 鵝牌各種衛生衫 非常便宜

新花綢緞絲絨 美化 在水準線以下的便宜 各界選購定能滿意

▲布疋部 永不退色美的呢 原價每尺二角四分 特售每尺一角八分

▲棉織品部 大號織花線毯 每條二元三元

本牌西湖毛巾 每打一元三角五分

美麗絲巾 每打一元二角

各種繡花手帕 特別廉售

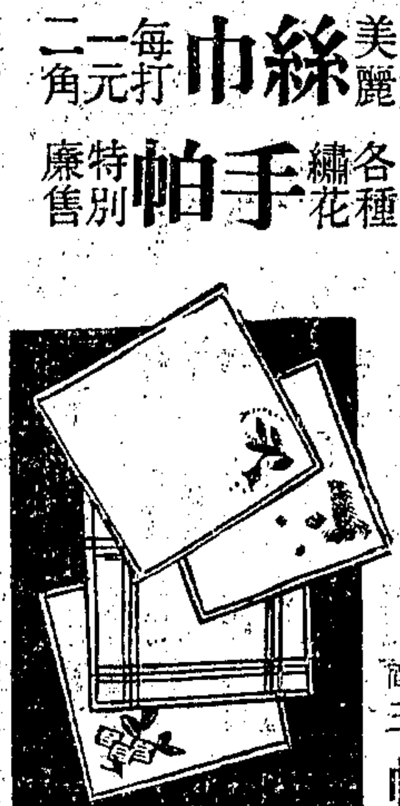

手帕部

鞋帽部 ◀各色紋皮▶ 高跟女鞋 每雙三元

各色紋皮平跟女鞋（每雙二元半）

▲料器部 新式玻璃煙缸 每只四角 各種玻璃杯盆……等特殊廉售

▲文具部 金星牌自來水筆 特售八折 購滿拾元 贈精美案頭日歷一組

▲南貨部 廣東臘腸 每斤六角半 金絲蜜棗 三斤一元 紹興丁大興年糕 十斤一元

▲火腿部 雪舫蔣腿 特售八折

價目恐有排錯・當以各部標價爲準・幸希注意

飾物部 ▶亞光電木電玉用品◀ 飾物部

品質優美　價格低廉

五金部 火爐電爐 電器部

式樣精巧玲瓏　售價極爲低廉

其他各部均有特價貨品

抵羊牌毛絨線大贈品

每磅特售二元二角

憑發票可得抽贈品券一紙可得商贈品

（抵字券）（贈）品珍金鑲眞翡翠寶戒一只或本公司禮券五十元

（羊字券）（贈）品珍金鑲眞翡翠寶戒一只或本公司禮券二十元

（牌字券）（贈）品珍金鑲眞翡翠寶戒一只或本公司禮券十五元

（毛字券）（贈）品珍金鑲眞翡翠寶戒一只或本公司禮券十元

（線字券）贈珍鑽戒一只或一二套四繡花巾一打

（贈字券）贈利康牙膏一支或賽璐珞皂盒一只

（品字券）贈小時代霜一瓶或中華牙籤一盒

至請各界弗失機會

電話九（二二八五五）線轉接各部

中華電台陳大悲親音戲歡喜冤家節目每日下午八時一刻至九時一刻・大中華電台天聲劇歡喜冤家節目每日下午九時至十時各界注意

實事求是唯一之

上海殯儀館 館址 法租界徐家匯路八三八號楓林橋東 電話 七三三五三 七三五五六
上海公墓 辦事處 盆湯弄橋北德安里九號 電話 墓地 市北淞滬路拍球場之東 電話 四二六〇六

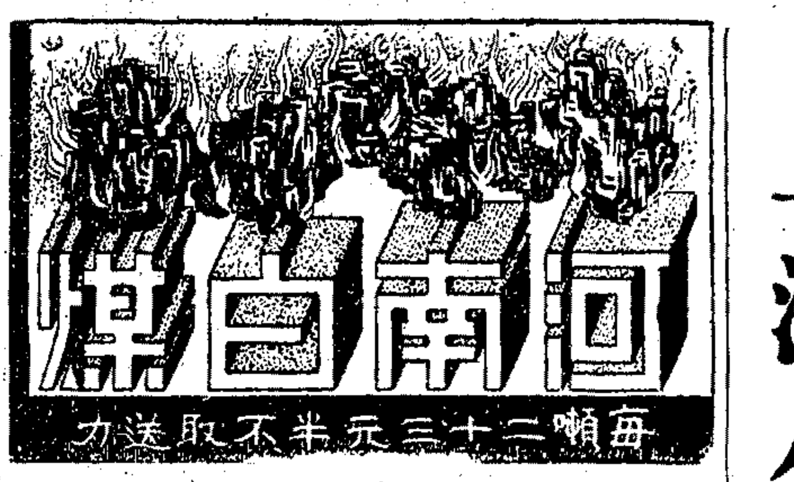

河南白煤行銷二十餘年久享盛名凡菜館水汀火爐用之均極相宜經濟衛生遠勝他煤

優點 （一）比他煤火力強 （二）比他煤清潔衛生 （三）比他煤耐時代價 （四）比他煤經濟便宜

中福兩公司聯合辦事處 上海售煤處 南京路二十四號三樓 電話一五六二九

LA PERLA DEL ORIENTE EL COMETA DEL ORIENTE AND GRANDASIA BRANDS

Mr. P. C. Boon

香港老美女、香港慧星牌、香港東方美女牌，可稱獨一無二上等雪茄，保君滿意

最上等雪茄 價目異常便宜

潘安君比國人現年七十五歲精神矍鑠辦事力強歷在比國嘛嘛呱哇及小呂宋各雪茄名廠充任技師數十年經驗宏富君本人長年吸食雪茄從未間斷觀於己身確知常吸雪茄有延年益壽之功現特爲介紹下列各種名牌雪茄保君吸之滿意而欲贊不絕口也

經售處 永安 先施 新新 麗華 福和煙公司 永泰棧 煙行及大小煙店

總經理 泰祀公司 九江路二百十號

狗與貓，幾乎每人家都有，這兩種在鄉下不能視爲豢養的動物，他們已參加進家庭的集團，所以往往在搬家的小車上，發見高踞車脊，顧盼自豪的貓狗是很平常的事。

自然，我的家庭中也少不了牠們的。

一隻狗是雜種的，記不起牠的籍貫了，能夠同普通狗一樣守家，也能夠幫我出去打獵。牠已是鄉下最好的狗了，許多狗集會的時候，牠總是首領，有時吵架起來，往往狗主人鬧到我們上來。

說到貓，是很可愛的一隻，不偸食，勤捕鼠。我讀書寫字的時候，在我燃好了一爐香，她像符咒一樣靈驗，不必我呼喚，彷彿一尊彌勒佛似的蹲在案頭，注視着我，不喚她去她無論如何不會跳下來。

某次，我的朋友到鄉下來，我告訴他這戲法，他不信，捕捉她的時候，被她抓破幾處，然而終究沒有捉下來。

閑話少說，我想寫的是我在鄉下養兎子的經過。鄉下人對於兎子特別寶貴，非親戚至好，他們不肯分贈的，所以我得來十對兎子眞是個很好的機會。

是我的房客，他們因爲在南京找到了事情，闔家遷移，許多笨重的破傢具都分贈了隣人，而十對兎子，爲了十數年賓主的關係，我享了優先權。

在後園築好了小屋，採了許多菜葉供給她們，困難的問題却發生了。兎子是最膽小的動物，據說她見了鮮血，要顫慄得死去的。我家還只貓，我還可以禁止她闖到後園去，但是那條牠知道我們打死了的野鴨拖回來的雜種猥狗，不要說牠放肆去嚼一個飽，祇要牠這毛茸茸的怪臉到後園裏闖一通，十對兎子就是二十個屍身了。

依媽的主意，把那條狗送了，我却有些不願失去這個打獵時的伴侶，沒有聽媽的話，用一根鍊子鎖住了，而且特別叮嚀家人謹防牠發野。

最初二個月是相安無事，但某一次打獵回來，我買了幾個牛肉包子給牠吃，忘了立刻把牠鎖好，三分鐘內，被牠嚼去了二隻兎子。

那種血肉狼藉的情形，使我覺得對另外的八對十分抱歉。媽更是愛物如子的，她恨恨地把那狗打了一頓，令我家的長工帶牠到十里外的姑丈家去。

如此平靜無事。小兎子也生下來了，一個後園除了幾株菓樹之外，都是她們的世界。白的身體，紅的眼珠，在靑翠的草地間跳躍，弟弟時常跟她們玩得遍身污泥的。

如今離開家鄉已三年，雖然弟弟寫信來總提上一大堆兎子的話。他告訴我那只貓我出門後，也闖過一次禍，被媽放到後村去了。

現在寸金之地的上海，這一對從城隍廟買來的兎子簡直沒有地方供她們遊戲，而外來的侵略更是隨時隨地可以發生，於沒辦法之中連籠子養在臥室裏，看她們的生命不知能够維持到什麼時候。

小客棧裏的夜

若望

夜深了，辛苦的旅人啊，息一息吧。

在暮地，拖着一雙濕透了的笨重的腳，一個漆黑的身影踏進一家沒有人注意的小客棧了。店小二看着有客來，提起了嗓子叫：

「有客」！

關於這一種帶有歡迎意味的叫聲該是高興的，但是我却愁眉不展地看着一間一間的小房門，

「先生，這一間够小了吧？」

「還要小一點的有嗎？」

在小客棧裏最小的一間房間裏住下了，電燈光是跟隔壁那間房間合用了一盞，很是微弱，可是床帳的骯髒仍舊可以辨得出的。我看見墊褥上那大塊的水迹，心裏便下意識地覺得這墊褥的經驗之豐富了。

睡在床上了，下邊是沒有溫冷的草，上邊的被窩也起着疙瘩了，蓋在身上覺得這被窩是石子做的，翻了幾個身也找不到一處地方有着較多的溫意。

小客棧裏是很靜，店小二叫着的「有客」就如在耳朶邊，在樓梯上跑路的腳步聲都像震撼着我的臥床，心裏不由得煩怨起來，一件一件不如意的事情都在眼前閃過—那嚴峻的老闆的臉，房主人的無情……失業的人好比是高而夫球盤裏的鐵球，怨着，煩着，恨着，咒罵着，戰慄着……

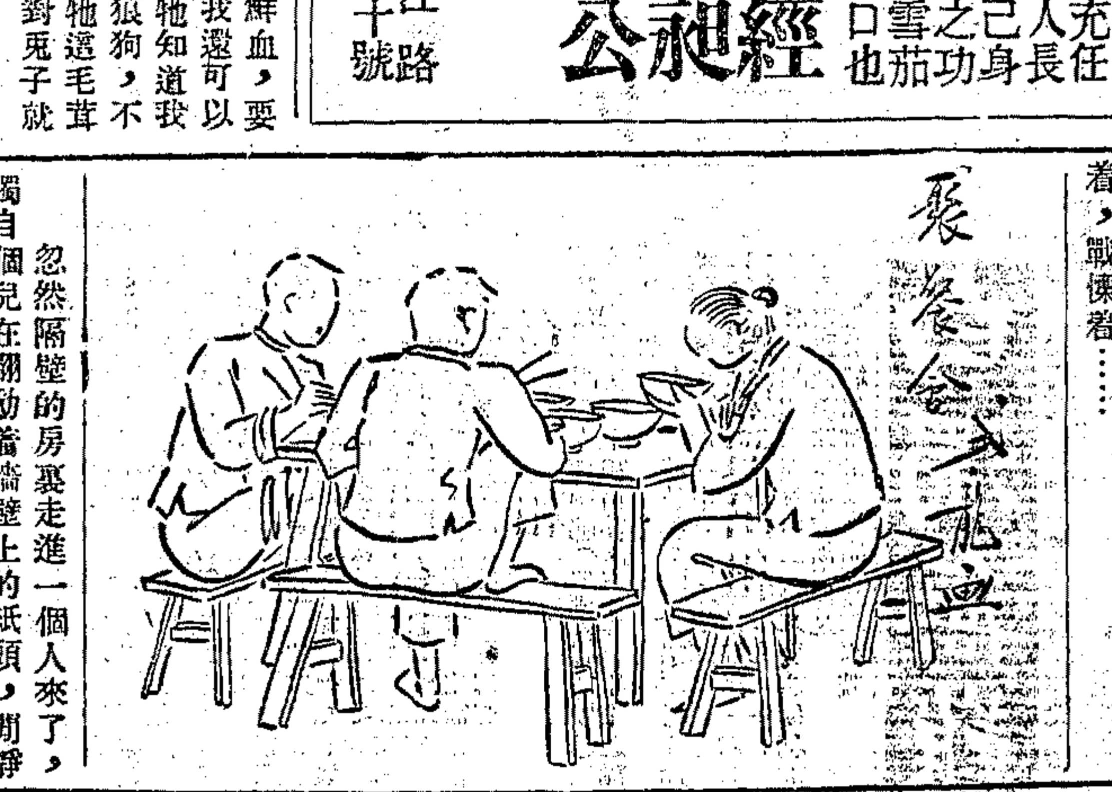

忽然隔壁的房裏走進一個人來了，獨自個兒在翻動着牆壁上的紙頭，閑靜地吹着口哨，不一會，一個賣小書的人走進隔壁的房了，我第一次聽得那隔壁男人的聲音，高傲地說「看膩啦，這些鳥書！」

「買一本消消閑，先生，春宮照片也是有的。」

「勿要勿要！」男人說；

片刻地寧靜了。

「客人阿要買瓜子吃，五香瓜子哪。」一個賣瓜子的女人叫着便走進隔壁的房間了，男人沒有響。

「撿點吃一吃吧，」一個人住子太冷靜啊！」

「別撿，我不會吃這玩意兒。」

「你不會吃，我剝給你吃。」

又片刻地寧靜了。

忽然，那賣瓜子的女人冲塞地叫了。

「那不行啊！我家裏有男人的，勿要動手動腳。」語音是帶着一點微顫，也帶着一點憤怒。

拍！打人的聲音。

「不要假正經了，坐在這上談談，外邊很冷的。」男人：

「談什麼？要買就買，勿買就拉倒……」女人：

「什麼人等你格？這樣心急法，鋪鋪總是要給的，不過你得在這裏坐一坐。」

他們是沒有知道隔壁住着一個我，這樣地放肆！

「勿要給別人看見，難爲情來。」女的說；顯然兩方的意見是接近了。

接着隔壁的房門「碰」的掩上了。

想不到巴比塞的「地獄」就在此複演了，我穿上了濕透了的褲子，趕要換了一個房間住，換着的是較大的一間了，在最後最邊的一間，這樣跟他們隔遠了，四圍又復是一片的寧靜，死蓋上化雪的滴水聲都可以聽聞。

但是被窩依然很冷，聽着時鐘一聲聲的打着，緊閉着眼睛都睡不着，於是心上又浮起怨憤，煩悶，咒罵……

將睡着的時候，門上又有人輕輕地打着了。

「誰！」

「客人阿買瓜子呢？」是一個女人的聲音。我回答都不給他一個，把頭兒在臭被窩裏了。

那時我又想起了巴比塞「地獄」，想起了所謂「人」。

歌唱

上海無綫電劇社

永生（一〇八〇）下午四時半至五時半 雙料情人（曼娜）桃李爭春（露茜）永別了弟弟（姚莉）鮮花新婚（曼娜）梅花接老爺（露茜）求愛秘訣（姚莉）桃李劫（姚莉露茜）

大中華（一一六〇）下午八時至九時 十里長亭十杯酒（嚴斐）給摩登小姐（曼娜）人間仙子（露茜）喜相逢（姚莉）黑龍江（嚴斐）永遠在後台（曼娜）銀色的淒涼（露茜）恭賀新禧（姚莉）

芙蓉團

市音（一三四〇）下午五時半至六時一刻 龍虎鬥（雪芬）情伴（雪芳雪莉）歸程（雪雪）警鐘（黃韻）吻濤陶醉吧（雪芬）小妹妹的心（雪莉）杏花天（雪雪）浮雲掩月（黃韻）

安定（八六〇）下午七時至八時 蘇武牧羊（雪芳）蛾眉月（黃韻）滿江紅（雪芬）拒絕（雪雪）飄泊者（雪莉）雙料情人（雪芬）飛機上結婚（黃韻）天明了（雪雪）

華興（一二六〇）下午八時一刻至九時 戰地之花（雪芬）燕燕歌（雪雪）等一等（黃韻）大路（全體）休息五分鐘（雪莉）小寶寶（雪芳）永別了吾的弟弟（雪雪）

大中華（一一六〇）下午九時至十時 張家姥姥（雪芳）蝴蝶姑娘（雪莉雪芬）良辰美景（雪雪）漁村之歌（黃韻）歡樂之歌（雪芬）心琴曲（黃韻）請你回毀他（雪雪）

中西（一〇四〇）下午十時一刻至十一時 漁光曲（雪芳）文明結婚（雪芬）開路先鋒（全體）蘇三不要哭（雪雪）鳳陽歌（黃韻）勇士凱歌（雪莉）

玫瑰團

中華（一一四〇）下午六時至六時三刻 小桃紅（前奏）夜戰壕（張如）從軍別愛（雯仙）得勝凱歌歸（張如）醉臥沙場（玲玲）戰地之花（吳芳）女軍人歌（曼娜）小寶寶（王蝶）

敎本（八〇〇）下午六時三刻至七時半 雙飛蝴蝶（前奏）風雨歸舟（張如）牧羊曲（吳芳）丁香山（雯仙）燕燕歌（曼娜）我決不忘了你（張如）中華小姐（玲玲）龍虎門（吳芳）我要你切（周恭）

中西（一〇四〇）下午八時三刻至九時半 我的妹妹（前奏）鳳陽鼓（張如）紅顏軍士（玲玲）桃李劫（王蝶）西宮詞（雯仙揚世恕）祝你晚安（曼麗）麗華我眞需要你（張如吳芳）

安定（八六〇）下午十時至十一時 麗歌舞曲（前奏）龍虎門（吳芳）嗚嗚調（張如王蝶）漁家曲（雯仙）夜深深（玲玲）蘇三不要哭（曼麗）人生幾回逢（張如）

大上海社

大中華（一一六〇）下午六時至七時 春潮回來吧（白鷺）妹妹我怪你（飛斯）市上山歌（白鷺）蝴蝶姑娘（王珙）一封快信（飛斯）叮噹太太（白鷺飛斯）

飛音社

華興（一二六〇）下午六時至七時 梅花接老爺（翁月明）小東西（曼娜）戰地之花（露茜）打魚的姑娘（佩德）勇士凱歌（翁月明）羅宮綺夢（曼娜）春又來（露茜）畢業歌（全體）

汪曼傑美容術演講

國華（一二〇〇）下午六時一刻至七時 姑娘您聽見嗎 雙料情人 因爲你太美 我們的皇后

明月社

友聯（八八〇）下午八時三刻至九時半 戀愛的心（白虹）可憐的秋香（英茵）瑪麗若是你願意（張靜）文明結婚（黎明健）天倫三愛（白虹）愛神之箭（英茵）紅顏軍士（張靜）南海美人（黎明健）求愛秘訣（白虹）

夜鶯藝社

國華（一二〇〇）下午九時至十時 丁香山（露茜）西宮詞（曼娜）龍虎鬥（黛鶯）寄給父親的詩（露茜）小妹妹勿要哭（曼娜）小蝴蝶慢慢飛（露茜）節儉歌（黛鶯）你要那一個抱（曼娜）

彈詞

姚小庵王萍秋麒麟豹

中西（一〇四〇）下午十一時至十二時

開篇「想思淚」

佳人抱病在西廂。想起那往日梅花夢一塲。但見天雨花霏心緒亂。更無情緒繡香囊。會記得百花台上傾心日。會記得二度梅花訴衷腸。會記得紅粉妝樓郞入幕。會記得聯吟聯句共商量。會記得遊寮共上珍珠塔。會記得月滿紅樓笑語香。他贈我碧玉鬟龍光閃閃。我贈他描金鳳凰恰雙雙。他愛我玉蜻蜓飛舞輕盈態。我愛他瀟灑倭袍意氣昂。他比我兒女英雄十三妹。我比他笑姻緣裏小唐郎。自從落金扇斷秋風起。淚隨雙珠鳳別凰。倘說再生緣可續。九絲緣拖不住有情郎。何況是佳人生性多英烈。楊乃武醫生想不出續命湯。可嘆那絕世自由花一朶。到今日金台風雨勝淒涼。雙蝶絲幾竟斷腸。

李雁秋白蛇傳

元昌（一二二〇）十一時半至十二時一刻

開篇「勸賭」

空間功夫莫賭錢。錢完二眼望靑天。天不可憐人不惜。若何頃刻念頭偏。偏偏輸去無顧處。處處人人心不奸。奸險不如休勸手。手癢還可販幾年。年年借票輸家出。出了房廊又賣田。田產不是贏家寶。寶產之人不多錢。錢來錢去弄不苦。苦惱籃中無半錢。前人事向後人言。

話劇

觀音社

中西（一〇四〇）下午七時一刻至八時

「空谷蘭」

光陰像流水一般的飛着，紀蘭蓀跟陶紉珠結婚了已一年多了。可憐紉珠在這一年裏，從來沒有安逸過一天，幸虧她很肯忍耐，倒還不覺得痛苦，最近竟有了孕了，所以靑柳夫人等又對她抱了一層希望。

中華（一一四〇）下午八時一刻至九時

「歡喜冤家」

考慮了好久，白桂英決定上天津唱戲去了，可是就因此引起了玉和出走的大風波來。白桂英眞可憐，不唱戲，母親不容她；唱了戲，丈夫不容她，這惟有聽天由命！

國學

汪冰梅女士唐詩

華興（一二六〇）上午九時至十時

渭川田家　王維

斜陽照墟落。窮巷牛羊歸。野老念牧童，倚杖候荊扉。雉雊麥苗秀，蠶眠桑葉稀。田夫荷鋤至，相見語依依。即此羨閒逸，悵然吟式微。

西施詠　王維

艷色天下重，西施寧久微。朝爲越溪女，暮作吳宮妃。賤日豈殊衆？貴來方悟稀；邀人傅香粉，不自著羅衣。君寵益嬌態，君憐無是非。當時浣紗伴，莫得同車歸。持謝鄰家子，效顰安可希！

申報本埠分類廣告

拍賣

魯意師摩洋行 英商 創始一千八百七十四年 即同治十三年
禮拜二拍賣 準于十五日上午九點半在本行後面樓上拍賣 木器鏡子留聲機銅料磁器椅子等舊書唱片外國男女衣服什物不計此佈

公盛洋行 新康路中央大廈一〇一號

通孚洋行 禮拜二，三 全天拍賣
星期二拍賣（運貨汽車） 今於一月十五日上午十時在北京路一百五十九號本棧內拍賣運貨汽車、勝明登打字機、新磁磚面火爐水汀、印字石椅八等什物不計此佈 注意 各客欲看上述卡車者可直至康腦脫路二四〇號閱看
棉紗印字石
和陞首飾公司 准於本月十五及十六日兩全天上午十時及下午二時起在南京路六一八號（近勞合路口）內拍賣
不限價眞銀 花插 獎杯 銀盾 銀檯面 梳妝色銀刀叉匙 茶色銀手提袋照相架子
貴重金鋼鑽翡翠珠 貓兒眼 月華石
寶晶玉白金等首飾 彫刻象牙 瑪瑙 琥珀
世界各國名廠出品金銀
鐘表
當付定銀四成限隔日現銀出清
注意 凡各買客要看貨物須先數日只另星期不計拍後禮拜日起可看 目錄單每本價洋二角 無目錄單者一概不准入內 向上地址購去目錄單閱看

魯意師摩洋行 禮拜三拍賣 準于十六日上午九點半在北京路本行前間拍賣 山扒洋酒架屏風檯子窗簾房間色地毯寫字檯椅 鏡洋傢具火爐鐵木床 磁器銅料 機器腳踏車 汽槍 色鳥槍 衣箱 香水 香粉 銀箱 小孩車 大菜間 什物不計此佈

魯意師摩洋行 禮拜三拍賣上等住宅 準於十六日上午十一時半在白賽仲路二百另一號（相近……）住宅內拍賣 來路木器全套 書樓椅 車料器 酒杯色 打字機 房間色 紅木器具 洋琴 鋼板 各種古磁 一應另星不計

魯意師摩洋行 禮拜三拍賣 準於十六日下午二時半在北京路本行拍賣 馬達捕魚船一艘 柴油 派員監視拆下後方可取去（引擎可以取去） 莊拍賣 又柴油 人參 又 冰糖 此佈

魯意師摩洋行 禮拜三拍賣 手帕 準于十六日下午二點半在本行機房拍賣色邊水印手帕 胎廿七只 水斗十只 綵線 因樓小蘇打 西狗皮 高爾夫球 巧克力紙 水烟喈啓烟喈化妝品 刷子 淚表 鈕子 什物不品織襪 漆粉 回力 仙法 汽車 此佈

通孚洋行 禮拜四拍賣 上等住宅 準本月十七日上午十時在海格路三百五十六號即公司內拍賣 大菜間客廳書房間 美藝林及藝林公司製造 地毯絲絨 北平木器 大菜間傢俬 摩登西門子 洋琴 此佈

飲食

藕粉（採自杭江諸暨）
產於杭江腹地因藕價廉故得用以製粉市上有蕃茹所製以混充者有售眞藕所製故示神秘者俱屬可笑之至敝處因用以製藕粉餅于大宗採自杭江諸暨等處知社會有需食者特廉價發售每磅三角 批發更可從廉
生生牧場A消毒牛乳 歡迎定戶早晚可送二次 大西路 電話 二二〇七五 二〇四九九 二〇四八六 南市電話 二一八七三
眞的牛乳製食品 第一商店 設在新開河麪粉交易所下

蘇州自由農場 電話 七〇七
專家管理 自由農場 消毒 "A" 牛奶 延平路二六〇 電話 〇三四〇三
杭州自由農場 電話 一〇〇〇

徵求

萬金求職 友人某君精通英文熟諳商業具有萬元或金業保險之職務具有證券五千元保證銀行商業三百元願應聘者請勿試函本報信箱

現銀出借 利息極微 如有現的確貨請速來做押款地房產不做投本報廿二號信箱

啓事

順寧 樂姊由平來滬，日內將返平；以不詳住址，望兒臨時發報，望舍下一叙 敏

尋人 名叫鄭順寶，十三歲男孩，本地口音，身材小，光頭，黑瓜子臉，身穿黑布棉長衫……

推受盤通告

聲明

秦祥興緊要聲明

遺失

遺失田單 茲有上邑二十九保二圖宙字圩第五八號業戶胡克杰則田一畝四厘二毫田單一紙早經遺失除呈請土地局補發執業證外特此登報聲明作廢 胡淞渭如啓

圖章作廢 敝人日前曾在上海永安公司開第九五八〇號往來摺一扣計存洋五百元正提款係用徐德印四字方形圖章爲憑現因該圖章遺失除向該公司掛失外特再登報聲明作廢 徐德鵬啓

遺失圖章 茲遺失長方小圖章一個自即日起聲明作廢日後發現概不爲憑特此通告 吳錫年啓

遺失印鑑聲明 茲有張之元張菊蘭二戶所存上海愛多亞路中國通商銀行儲蓄部活期存欵摺二扣第一三五三號存洋一千二百廿六元三角七分張菊蘭之活期摺第一一〇六號存洋九十二元又張之元所存四明銀行活期摺大洋五十元第二六五二號向係憑各該方形家文章支欵現因二章在家遺失除向該銀行掛失作廢外現合登報聲明嗣後該章發現作爲無效恐未週知特此發明 張之元 張菊蘭全啓

遺失聲明 敝人於民國廿三年十月間遺失上海銀行分行第一〇一〇號活期存摺一扣即向該行掛失並登報聲明作廢現因該存摺並未向該行補領存摺……

遺失聲明 茲遺失上海交通銀行第一辦事處分期付存摺一扣及圖章一顆第二九一七號又息第五號張秀鈺戶儲蓄圓形秀鈺二字牙章一顆……除向該行掛失外並此聲明作廢 張秀鈺啓

遺失紅股票聲明作廢 茲遺失華商柳江煤礦鐵路有限公司字第一二三號紅股票三紙計票面三百元正無論何人拾得概作廢紙特此聲明 蕭也溪啓

聲明作廢 茲因一二八戰事時遺失中天閣菜館第四號股票一紙經向本公司補給前項遺失股票聲明作廢永遠無效 陳桂芳啓

教育

法學專修科招生 華夏大學校長蘭金先生設立 英文法學專修科 每日下午五時半至九時上課 報名即日起 校址崑山花園十九號 詳情每日上午九至十時來校詢問

英婦教授英語 今有英婦教授英文會話文法及正則英語等有志學習者可親往南陽路二一六號房間面談或撥電話三三四六七接洽可也

教授燙髮技術 今有美國著名燙髮技師新近抵申用最新方法教授全科學費計洋一百五十二元 欲知詳細情形請至靜安寺路西僑青年會六百念八號房間面洽可也

教授英文 茲有英國籍女士某年青有志研習者請於午後四至六時向西摩路五四四號接洽

教授英文 茲有英國著名大學畢業英國女教師願教授能直接聽講之高中華人以及會話尺牘英法文增高學生欲補習考試科目商人事業之劾能一者請向辣斐德路（近法公園）洋房內念一號接洽

跳舞速成 兩星期保證畢業收費洋十二元 定時每日下午十二時至八時 河南路口天津路恒利大樓三樓梅氏舞院 章程備索

聘請

招考中文文牘員啟事

招聘學生兼任販賣員 茲有某大儀器文具店欲於各大中小學校內推廣營業擬招請學生兼任販賣員……

聘請科學製造醬油技師 茲受外埠某醬園委託聘請科學製造醬油技師一位……

▲聘請有偵探學識人員
茲欲聘請富有偵探學識人員新水從豐如有意於斯職而有偵探經驗及中英文有相當根基者請投函至申報信箱第十七號合則函約面談

▲聘請女教員
茲有西區某公館擬聘請中文女教員一位教授六歲以上兒童七八人須具高中以上程度而有相當經驗者為合格每日下午二點至四點半時間為下午二點至四點每月薪水十二元有意者請於明日以前投函申報信箱二十四號合則函約面洽不合恕不答復

▲招請經理人
茲有高尚新事業欲招請經理人員多人經營手續簡便而利益極厚須資本數元即可容易開始營業無須經驗亦免出門招攬自能登門顧客因各人分區經營故請有意者投函本報信箱第十六號可也

營業

中國版紙製品公司
專製瓦輪紙箱硬紙版紙箱油紙衛生便紙加法機紙等類特別廉價惠顧請用電話派員接洽
電話 五〇九三 五〇五五六 海州路五號

徽章
中國景泰藍徽章公司
專門製造證章 紀念章 凹凸章 校章 獎章 打樣免費 校徽 級章 星期休業
法租界霞飛路霞飛坊二百八十號 電話七三五一六

▲汽船出讓
船一只。長二丈八尺。闊六尺。內裝大房間。活落坐位可作床舖之用。特別裝璜美觀。機器堅固。引擎六匹馬力。有衛生油漆。因業主即日離滬。廉價出售。如合意者。請至黃浦碼頭對面新開汽油公司楊桂坤君領看接洽可也。三五號

▲便宜道契出售
茲有法冊道契一張計地二畝八分計洋二千五百元因業主急於離滬特別廉價出售如有意者請至博物院路中原火油公司與業君面洽電話一二八六不接談

▲西人女子及其助手
善於按摩，修甲及醫治雜症，如蒙惠顧，請早臨靶子路二百七十八號房間二號一試，包為滿意

汽車

不景氣中……
非購置新車之時
諸君於購置汽車時務請先行光臨本公司參觀
本公司現有大批一九三四至一九二九年舊福特及道奇汽車均經大加修理油漆全新機器完好附有全新另件全新車胎出售車輛一律保用六個月售價十分便宜人人皆能購之
本公司經理之萬國牌運貨車堅固耐久用油極省為運貨車中之最可靠者倘蒙參觀無任歡迎
東方汽車公司 靜安寺路一二六號 敝電話九三九五〇號

▲汽車出售
茲有一九三四年份V字八汽缸客車一輛個半月計用路碼祗一萬八千碼機器堅固燃油省因主人要事離滬願廉價出售有意者請至崑山路二百廿七號八號房間電話四三七〇二

地產

上海南京路五十號
茲有轉角地屋基一方極合建築房屋可得良好收益計地十四畝沿馬路長七百八十四尺在北四川路道契售價極廉合意者請向南京路五十號普益地產公司接洽電話一八七七〇號(F—258)
電話第一八七七零
普益地產公司

大西地產公司
大西路 空地十二畝坐落大西路花旗總會對面九畝地形方正交通便利
虹橋路 空地近虹橋路斜對面地形方正價格最宜作住宅或投資均相宜
上項地基建築住宅最為合宜有意者請至寧波路四十號本公司接洽電話一九一七〇八號
大西地產公司

中國營業公司 四川路二九〇號
▲洋房住宅出售
建築堅固之洋房住宅一所坐落安和寺路占地約一畝半內有住宅三間臥室四間浴室二間走廊花園一切新式衛生設備汽車間及其他
▲基地出售
基地一處坐落凱旋路約一畝半面臨馬路極合建築住宅之用上述洋房或基地有意者請向本公司接洽
中國營業公司 四川路二九〇號

法租界優美房地產廉售
福開森路新建最新式四層住宅大廈每層六間大小房間浴室設備全年終特別廉價七千兩五千兩接洽電話二二一七
(F172)

召頂

▲優等洋房召頂
四十一號內有三層雙間房間六間冷熱水浴室二間全新僕役間廉價召頂坐落安寺路六〇八弄大洋房一幢電燈火爐油漆花園欲頂者請來面談

召租

▲工廠校舍召租或出售
昆明路荊州路轉角四〇五號面積約七畝半開設工廠或學校之地宜售價亦廉如合意者請至北四川路武昌路口安公司虹口辦事處接洽電話四二一一〇

▲吉屋召租
房屋二幢一廂房設備衛生器具欲租者請至江西路二六七號二樓吉記經租處接洽電話

▲大工廠房屋召租
楊樹浦和記路白華坊臨馬路工廠設備完全現成統租分租均可接洽電話五九二五看門人領看

召租或出售
高尚西式住宅
茲有坐落錦路第六十九號洋房住宅內有臥室三間汽車間一間客廳餐廳大房間附設浴室廚房花園共計三間適合北京路三四二號國華銀行信託總部接洽
國華銀行信託總部接洽 電話 九二三三〇

中區雙間轉角市房 單間店面召租
坐落南京路北首勞合路轉角雙開間店面一百〇八號及牛莊路勞合路口單間店面一〇八號交通便利租金極廉有意者請至江西路泰利有限公司接洽
泰利有限公司啓

住宅招租
便宜各路電車近在咫尺如欲租請至江西路三九〇一號接洽

▲店面住宅召租
路面多無軌電車直達十輪內路公共租界新閘路沙渡路口五間坊住宅及店面出租 ...

▲洋房召租
租浴室抽水馬桶俱全該處交通便利租金低廉 ...

新閘路戈登路口新建
沁園邨 住宅及店房召租
最新式特別寬大單間三層洋房住宅有浴室間水汀熱水馬桶樓上下均有自來火電鈴每宅月租四十二元起 收租處接洽電話一〇七四八四 ...

成都路白克路口新建
脩德新邨 住宅及店房召租
最新式寬大三層洋房住宅衛生設備俱全月租十一元起請向成都路本邨經租處接洽

公園坊
最優美坐落江灣路虹口公園對過最新式浴室熱水火管衛生設備完全交通便利 ...

▲棧房召租
閘北市房弄五百卅號三十五號兩層街房 ...

▲新式石庫門號房召租

新式住宅召租

新式三層街號房召租

▲單幢石庫門召租

召租

店面廉價出租

根治 白濁無難處
突是則非有準確之診斷特殊之手術經驗無論為新淋久濁或經百般療治無效之法...
同春醫院

★現代電影論 申報叢書第十七種 楊騷譯 實價三角
藝術代電影是什麼？有社會性的發展而且是應當其所屬的社會的發展形態而決定其形式和內容的。
★

人體美之研究 俞寄凡著 一冊五角
人體美是何等的神聖，而無恥之徒竟用人體美之名以行其謀利之實...

創作小說選 第二集 最新出版 一冊五角
本集所選的作品有葉紹鈞的帝國的女兒，馬仲殊的三太爺，沈從文的來客，王家棫的某村紀事，蹇先艾的被遺忘人的故事，徐訏的毛家櫃，王在叔的牛市，以及李同愈的時間與人等十篇，所選的作品有其共同的傾向，那就是比較富有趣味的，雖然其中也有幾篇帶些傷感的情調，但仍然能使讀後發生輕鬆之感。全書計長七萬餘言，裝訂尤為美觀。
申報月刊社叢書之一種
申報特種發行部 上海漢口路三〇九號

▲西式公寓召租
西式公寓頗合華人大家庭之用共計七個房間每月一百二十元連水汀熱氣浴室在內地址法租界巨福路三十五號有意者請向霞飛路一八二一號東方地產公司接洽電話七三九五三

醫藥
不用刀割 痔
滬江痔瘡醫院
專醫痔瘡注射無痛苦 ▲歷十餘年 ▲連根枯落 ▲永不復發
東新橋六馬路口浙江路春坊內 章程函索

專醫 停經
隱疾病藥到病除 經停腹脹 懷妊胎流
上海法租界八仙橋對面 全日應診星期照常
女子療養院

葛蘭獨醫院 專門花柳
德國醫學博士 Dr. A. Gradow M. D. 採用最新式無痛方法根治梅毒白濁等花柳病症特用德國注射治療可保無痛苦速效
皮膚病每日上午十時至下午四時十時至十二時每日下午九時至六時診治
地址 四川路...

女醫 克美醫院開辦十有餘年 不論日夜位念遠近 隨請隨出 門診免費 汽車預先掛號

接生一律四元
總院 康腦脫路九百八十號 電話三四〇九六
第一分院 新新公司後門對面 電話九三五五三
南區分院 哈同路三六七號 電話三二一四
法界分院 中國法租界洋房路
虹口分院 虹口新記浜路八四號 電話四二一八〇
西市分院 民國路 電話 ...
虹口五分院 里對面 ...

天蟾舞台
（地址）四馬路雲南路 （電話）九零五六 九零一七零
◉夜戲的價目平民化◉
優等花樓官廳 一元 特別正廳 六角 頭等特別包廂正廳 四角 頭等二等包廂正廳 二角 三層樓 一角 四層統座 一角
新排新劇准於今夜初次開演
卅九本 四十本 彭公案
食色徒因貪色 親父子爭風 | 大人大義 師兄全弟 目義反 | 水開汀放 全院暖 和如春 | 風客流假 棲霞洞險脫 | 忠將良為 牧羊陳陷身
挽友禮聘全國聞名人人歡迎花容月貌國色天香坤角泰斗古裝二簽青衣花衫
朱雅南
准十六禮拜三夜登台 挽一客串生得拿好傑作 留天演平意手戲
全部玉堂春
坤角朱雅南女士。色藝雙全。為菊壇不可多得之人材。賦性聰慧。學戲甚勤。又是一時之選。其平日所學...

創作小說選第一集 申報月刊叢書第四種
本書所選集的小說計五篇，茅盾的秋收，林家舖子，巴金的沙丁，陳瘦竹的巨石，以及沈從文的黑暗佔領了空間的菜夜，是深於沒落，出賣勞力者被人剝削而趨刻描寫小商歷程而不能自存，農民因收獲不足價其所費而至破產，大學生沒有出路，甚至求為僕役而不可得，以及兩種勢力短兵相接，鬥爭日漸緊張的作品。這些作品都能把握住我們這時代的核心，所以都足激盪讀者心弦而引起共鳴。本書計長九萬餘言，定價每冊大洋六角
發行處一申報館特種發行部 上海漢口路新門牌三〇九號

中國最偉大遊戲場
大世界 記鏞
門票每位小洋二角
乾坤大劇場 （日戲）陳斌連 趙玉廉 何恩 余竹 熊香 嬌 叔 吳寶 榮 白 庭 宦（演員）... 雙唐換投 二子虹 本霓關 傘登高 蝴蝶夢 （九曲橋） 子都
（夜戲） 初次新編開滿名伶武俠代演劇 七本彭公案
影戲 血弟血
大眾話劇社 蔣呆兒 薛呆梅 王瘦公 胡君安 張嘯天 新舊 優 汪遊 劇家 徐紉秋 王曼君 錢麗麗 張懷玉 陳正昇
日戲 半夜夫妻 夜戲 女團長
歐洲著名技術大家 葛羅別爾 軟硬雜技超絕指揮羣倫類演獸戲表演在中央大劇場表演
四樓舞場著名舞劇 歌明舞明團 花的羊的嬌的使了怎醉一少脂肌驚歌人聽不神般女般肉般喉看了心迷
紹興文戲 南方歌劇 洋裝新戲 維揚大班 武俠春戲
童子團 天影團
娛樂社 古慶班 新藝社 滬義集 揚州班 香花會 蘭英社 四明班 飛武團 雅韻社 徐勝祥 鶴鳴社 夏鶯鶯 三花園 什景戲 費嗒嗒 夏秀英 鄭一鳳 趙紫雲 郝天順 筱湘雲
白話新劇 紹興文戲 奇裝歌劇 南方歌劇 維揚新戲 蘇灘會唱 改良申曲 寧波灘簧 空中飛人 滑稽京戲 大套魔術 化裝蘇灘 乾坤蘇灘 女子京戲 現代滑稽 戲迷四簧 女獨腳戲 時派滑稽 湖流滑稽 花瓶奇技 女子拉戲
董玉山 人人笑 錢鴻艷 笑嗒嗒 笑奇奇 徐古蓮 陳鹿鳴 半班戲 唐笑飛 呂笑峰 吳秀珍 丁同生 楊筱峰 田雙亮 田飛雲 蔣九如 周香泉
特別口技 百鳥朝鳳 女子四簧 神童滑稽 古詞滑稽 滑稽平劇 驚人技術 歐美魔術 應時滑稽 女子滑稽 最新滑稽 奇巧扯鈴 軟硬功夫 文武戲法

永安天韻樓
影戲場日夜開映
明星公司有聲有色偉大鉅片
首集 啼笑因緣
大京班 十五號夜戲 馬繼良 邱德成 小月山 白淑雲 蓋利廷 郭坤泉 陳吉瑞 譚紅梅 于桂芬 陸子良 沈慧人 虞秀霞 周克斌 蔣秀山 穆春山
八本紂王寵妲姬
鳳儀班 元月十五號二禮拜 朱雪芳 吳月樓 金菊紅 艷麗卿 張廣起 方玉樓 賈長順 朱淑良 朱梅艷 陸春虎 筱桂芳 金月仙 隆俊峰 王小銀 王鳳彬 七星廟 汾河灣 蝴蝶 行花蝶 盜書 伍雲召 全武行 嫦娥 奔月
新柳社 朱仇蘆 美鶴別 艷美聲 湯桂枝 胡恨生 宣棲梧 秦哈哈 羅慧因 蔣陳麥 楊慧戲 高燕炎 （日）十五號 紅樓鏡 （夜）初次開演 獨頭大盜 ...

先施樂園
門票買一送一
日夜影戲場由十二點起日夜開映
國產武俠軍事巨片 血花淚影 片已檢查准許可給證演
社會浪漫愛情名片 半個新娘
安樂場大京班 男女合演 日夜全體登台
（日戲）景孫路 艷芳雲 柏齡凌 侯張李張湯劉 ...
（夜戲）紅桃天 演 醉 河 殺 許田射鹿

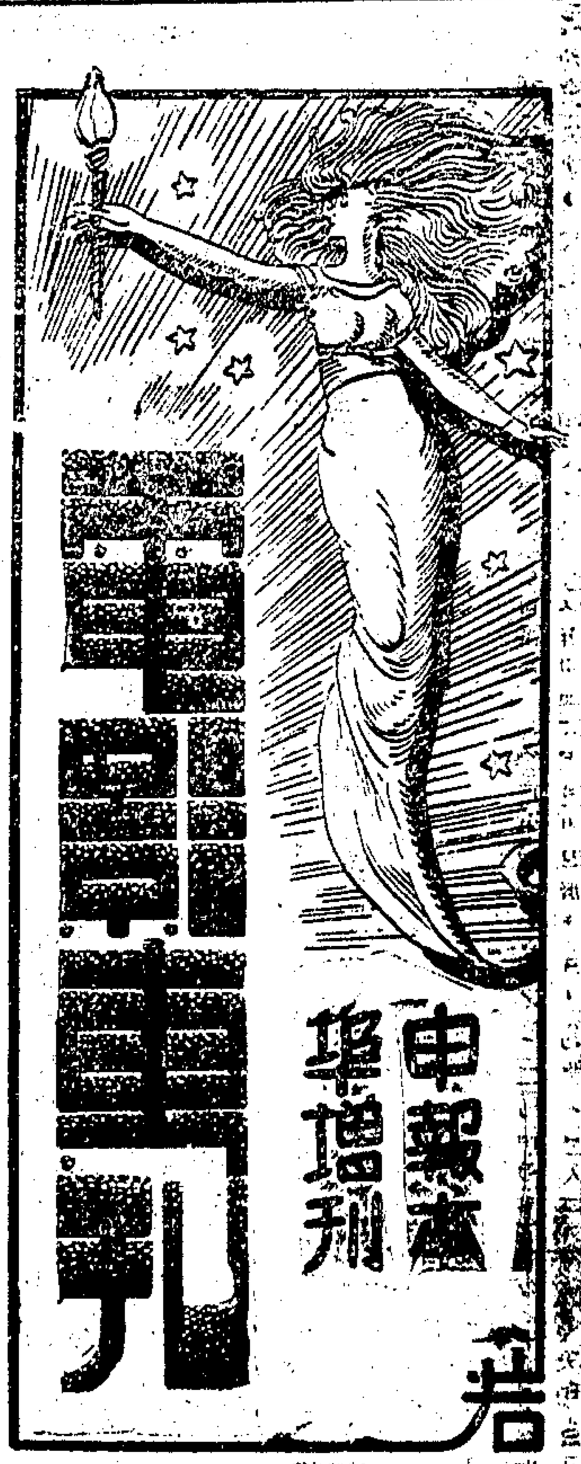

中華民國貳拾肆年
壹月拾伍日　星期貳
The Shun Pao Screen Section

好萊塢星相家達理斯 對於一九三五年之預言（上）

叔敏

好萊塢明星們的星相家，達理歐斯，（Dareos），現在又一年一度的發佈他的預言了。好萊塢的人，在過去四年之中，已經知道他的預言是「非常準確」的。他曾預先指示婚姻，子女，死亡，離異等等朕兆，他亦曾預先宣佈過各大明星，在事業上，或私人生活上，種種休戚升沉之事。據說他的預言，後來都一一證實了。我們並不是提倡迷信，但是好萊塢的許多明星們，雖然他們比我普通的中國人迷信並不深到那裏去，却都已深深信仰這位大預言家達理歐斯了。我記得申報的影刊，從前亦登載關於達理歐斯預言的事蹟。現在爲讀者一些興趣起見，再將他對於今年的預言，再敘述一下。

據說，好萊塢有許多製片商人，他們在做一件重要企圖之先，一定要先去和達理歐斯商量一下，才決定他們的進止。那裏還有許多明星——男女都有——他們是常常按期到達理歐斯家理去的。他們在達理歐斯的家裏，是「家屬的一份子」。因此，達理歐斯對於他們的一切，他們的希望，他們的計劃，他們的夢想，以及他們的秘密，都已洞鑒無遺了。達理歐斯利用了這種深切的了解，再加上星象上所顯示的，以及水晶球上所表現的，他就可以判決他們未來的休咎。當然這裏面亦有許多江湖訣，但是至少比較我們的瞎子先生，排八字，算流年，來得近乎理解些。

在去年，一九三四年的開始，他就宣佈過好萊塢影界一切未來的大事。他所宣佈的，一共有六十一條之多，其中居然有四十七條，證實了，祇有兩條錯的，其餘十二條到現在還沒有結果，不知道準確不準確。譬方說，達理歐斯預示一九三四年，有兩個女明星，一白一黑，將和她們的丈夫離婚。結果，那白女郎是琪恩哈羅，黑女郎是凱蒂蘭茜絲，都和她們的丈夫離婚了。達理斯又說，一九三四年，將有三個可愛的明星死了。結果曼鹽特蘭漱，麗琳泰許曼，和劉可迪三個人都相繼死亡了。他并且曾預示過麗琳泰許曼將遇不測奇禍，而她確是汽車出事死的。凡達理斯所說的一切，據好萊塢電影雜誌的統計，竟有百分之七十七是準確的，三分是錯的，其餘二十分無結果。

現在，這位星相家又來預言本年的一切影界大事了。我們即使不信，亦可以姑妄聽之罷了。他對於本年的預言是：

在一九三五年中，將有三位可愛的大明星，遇到慘劇而喪失生命。

英國及「廣播電影」（Television）將在本年之中，使好萊塢感受到強烈的競爭。「廣播電影」在本年之內，將有猛速的進步，并將侵入電影事業。英國的影片事業，亦將無限制地上昇，使好萊塢感覺到極度的不安。再則，許多美國的電影明星，亦將脫離了好萊塢，歸順於英倫去。

茂娜洛意（Myrna Loy）將成爲一九三五年的紅星。瓊克勞馥（Joan Crawfor）將於本年內結婚。珍妮蓋諾（Janet Gaynor）亦將再嫁。卡珞兒郎白（Carole Lombard）亦然。葛萊泰嘉寶（Greta Garbo），因爲母親病重的緣故，將回瑞典去，不久她的母親就死了。她自己的體康此後亦就受了極大的影響。她雖然將脫離米高梅，而單獨設立公司攝製影片，但是她昔日的榮名，亦日就衰歇而永遠不可恢復了。嘉寶在本年之中，是沒有愛情和婚姻的糾紛的。

約翰巴里摩亞家庭，今年將遭遇不測，并將受盜竊。據星象上的顯示，約翰巴里摩亞，本年將得奇災，或在其私人遊艇之上，或在汽車輪轂之下。約翰巴里摩亞，將有鉅大的英國影片製成。他的家庭生活，仍舊是和樂無間的。

里昂巴里摩亞之妻，今年將得重病，幾瀕於危。里昂自己的體康，亦將一蹶不振，或將得癱瘓之症。（未完）

影片談評

評「情奔疑案」Gambling

——國泰映——　尤競

賭博，酗酒，爭風，吃醋，謀殺，控訴，自殺，狂歡，一大串聲色淫樂，切奪鬥殺等罪惡的案件，常在糜爛頹唐的社會中，走馬燈似的串演着。同時也無批判無揚棄地，被大部份製片商們反映到銀幕上來，給一般旁觀者，甚至是親自或多或少地參與着的人們作爲刺激與享受的娛樂。

「情奔疑案」就是在這樣的態度上，用這樣的材料，所製成的這類片子。以紐約賭場主人資柏養女的情殺案爲中心，串聯着一羣無所事事的「漂亮人們」的享樂與墮落的生活。淺薄，空泛，與庸俗，從開始到結局，從結搆到演出。

"Gambling"，在美國據說是以George M. Gambling主演而成功，同時他也因爲演它而成名的舞台劇本。可是通過了攝影機的鷹眼，在銀幕上顯映出的這「情奔疑案」，顯然是不够高明。自然，舞台藝術與電影藝術是有着若干不同的。

導演Rowland V. Lee用沉滯的調子來處理全片是一個大失敗的地方。個別地雖然有着若干畫面，對話，空氣等的頗爲優美之處，可是也不能單獨地有它份外的效果。至於因謀殺案中的犧牲者維娜之死的寫得太模糊，減輕了全劇發展上之嚴重的情緒與空氣，以及用不必要的穿插來混淡個性的與心理的描寫等地方，尤使全片的嚴重損失。

兩個女角的個性與體態的Casting頗好，演梅綺的Wynne Gibson亦較佳。

觀衆意見

「大路」看後的意見

周雁

毫無疑義的，這是一部把握住現實的作品，雖然有不少的地方，作者丟開現實，而偏重於理想一方面。然而，無論如何，那樣優秀的作風，充滿着熱情，激昂，壯烈，以及反帝運動的情緒，我們都值得讚美的。

導演在這片裏，可以說是極成功的，如六個路工給七豪私刑鞭撻，金哥用脚趾剪割綁繩，預備脫逃時的緊張，和飯舖裏戲弄洪警鈴，令人發噱等。在上半部極不易討好的畫面裏，作者穿插了不少噱頭，使整個的劇中空氣，一些不感到枯燥與沉悶，而感到的却是愉快，輕鬆。在這裏，我們不能不說採擷之匠心獨運了。

說到演員，作者對於每人的個性都是十二分的把握住了。金燄的瀟洒，張翼的沉默果敢，章志直的粗莽，黎莉莉的輕佻，發揮得淋漓盡致。尤其是「韓蘭根」的「噱」，是幫助了劇中沒有枯燥的收穫。

其他如畫面的美麗，偉大，輕快，攝影的清晰，而那支雄壯的歌曲，也增加了劇中高潮不少。

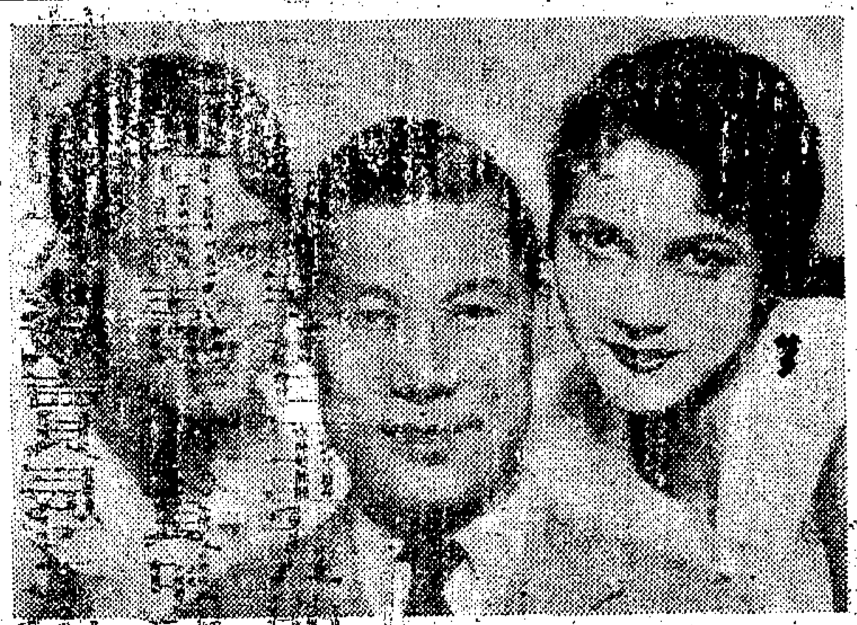

載譽歸國之 郎德山父女

以中國技術，參奇歐西歌舞，博盛譽於世界之郎德山氏，由美乘胡佛總統號船返國將於今晨十時抵滬。郎氏兩女，美娜，妮莎亦隨行，定於十八日起在大上海大戲院登台表演云。

「空谷蘭」小事二則

▼……胡蝶不能容於家庭，便毅然地走出了，而她的家中以爲她被火車撞斃，其實死時是俾女翠兒。幾年後，當她的兒子站在她的面前指着她的照片說：「此吾慈母之遺容也」胡蝶心爲之動，眼淚不覺簌簌地流下來了，但恐怕被人所覺，還强作歡笑。此處胡蝶演來爐火純青，這種情感之轉變，在表情中要算是最難演的，諸君不信，請對鏡一試。

▼……老高之妻不幸被火車撞斃，撫屍大哭，當拍這一幕戲時，適逢小高在場，她不知怎的溜出了這麼一句！「哭得這傷心，真的像死了……」全場皆捧腹大笑，小高忽又大呼上當不已。（却）

藝華花絮

▲藝華前日開行政會議，公司各重要人員均出席，議決案頗多。

▲史東山導演之「人之初」，在「聲片大演習」[illegible]之片段，經試映後，成績非常優美，於是[illegible]工作極爲努力。

▲大胖子關宏達自正式進藝華公司後，即在史東山導演「人之初」片中擔任要角。

▲胡銳導演，黎明暉，王引，胡萍，王乃東主演之音樂歌唱片「生之哀歌」，已送京檢查，約本月[illegible]日左右公映，此片成績極佳，而黎明暉，王引，胡萍，王乃東等之演技，尤有大進步。

▲卜萬蒼即將導演之有聲片「凱歌」，袁美雲爲此片女主角之一，而卜萬蒼與袁美雲尙係初次合作。

▲但[illegible]導演之有聲對白片「新婚的前夜」，將全部[illegible]，以跳草裙舞聞名前梅花歌舞團五虎將之一的徐粲鶯亦爲女主角之一，飾李[illegible]毛博士[illegible]。

▲藝華影片之來[illegible]，近數月來，每日接內地各戲院租映影片之來函，輒在數十封之上，藝華出品之受人歡迎，於此可見，要以藝華出品精良所致耳。

電影小說 相逢待嫁（Forsaking all Others）（四）

素因

大家散了之後，傑弗雷，歇伯，和迭倫，三個人同坐一車。迭倫回到廁所之後，傑弗雷和歇伯，亦就各自回去了。迭倫到了廁所裏，在洗澡的時候，很歡樂的唱着歌。他自己想着，這是快樂的一天，而曼麗亦是再美麗沒有的女子了。當他洗完了澡，他的侍者莊生給他毛巾的時候，他覺得前途是穩定沒有的了。他又想起了那天晚上，當他告訴她，他生平沒有愛過一個女人，像他現在愛曼麗一樣的時候，曼麗伸出一個纖纖的指頭，貼住了他的嘴道：「迭倫，那個你不用說。不是還有一個康妮……你亦愛過她，同居六個月之久嗎？」迭倫道：「曼麗，那祇可以算年輕的時候所做的事，不算數的。什麼都要經過那一個階級的。康妮哩……鄧妮哩……蘇茜哩……與茜呢……她們都不是數的。眞的，曼麗，她們不過是一種經歷，而你是眞愛情。」曼麗給這樣花言巧語一哄，亦就相信而無話可說了。

迭倫洗完了澡，很自在的嘴裏哼着一支探戈的舞樂，離開了澡房，跑到自己臥室裏。他喊着他的侍者道：「莊生！你又上那兒去了？我又不是和捉什麼迷藏，你爲什麼總要躲起來呢？」他一喊，外面立即有人打着門。他於是又像做戲似的喊着道：「莊生，請進！我和你說，我是世界上最快樂沒有的人了！等我的好日子過了，我就要將你亦找一個女人了！」

他在自言自語地說着，門開了，但是進來的，不是他的當差，而是一個女人，康妮巴尼司，仍舊是那副迷鬆的頭髮，惺忪的眼睛，迷人的笑渦。迭倫先在鏡子裏看見了她。他起初不相信他自己的眼睛，他立即掉過身體來對着她。他一些不客氣地，將她推出臥房，推到客廳裏去了。但是他好像受了催眠似的，仍舊跟在她後面，跟到了客廳裏。他兩隻眼睛看住了她，好像被一條響尾蛇迷住了似的。康妮一勁兒地向着他媚笑着。

她向迭倫走近了一步笑道：「怎麼啦？你的舌頭給貓吃掉了嗎？」迭倫不覺退後了一步道：「請你離開這個地方！你不能到這個地方來的！」康妮還是笑着，她那副迷人的眼睛，作着半張半閤，要睡覺的樣子。她裝着嚦嚦的聲音道：「哦，迭倫，我的心肝，我再也忍不下去了。我怎麼能離開你呢？我太傻了，放你走開。等你走了之後，我才知道我是深愛你的……我祇愛你一個人！」

迭倫道：「但是我明天就要結婚了！」他的聲音差不多是叫喊起來了。「康妮，難道你還不知道嗎？」康妮張大了眼睛，裝作驚惶的神氣道：「迭倫！真的嗎？那怎麼可以！……我不懂你說的什麼話！」她這樣嚦嚦叨叨的嚷起來，她的聲音越說越高起來。最後她喊了起來道：「我來到這裏，我要告訴你，我多末恨你，討厭你，憎惡你，你這不要臉的東西！誰嫁給你的，她可以得到我的同情」！迭倫亦叫喊道：「好了！你告訴我了！現在你滾出去吧！不然我看動手把你攆出去了！」他說着，掉轉頭來走進了臥房，將房門狠命地砰然一聲推上了。（未完）

申報月刊社
始終暢銷之叢書
淞滬血戰回憶錄　翁照垣著　一冊四角
蘇聯研究　本社編　一冊八角
人體美之研究　俞寄凡著　一冊五角
創作小說選　本社編　一冊六角
一年來中國經濟概況　錢俊瑞等著　一冊四角
贛皖湘鄂視察記　陳賡雅著　一冊六角
發行處　申報館特種發行部　上海漢口路望平街口

普及軍事智識發揮作戰時便衣隊之威力
抵抗
"Sniper"
譯有華文字幕
注意映期地點
電影史上絕無僅有的蘇俄戰事偵探鉅片

小家碧玉的羅曼斯
女明星安純莎大傑作
爲生活而工作　爲享樂而求愛
風流浪漫艷情名片

新戀舊愛
明日（星期三）起開映於
國泰大戲院

米高梅一九三五年最新歌舞滑稽浪漫無上珍品
傑美杜倫·却爾斯白德華 合演作
湖山歌舞
片中表演之一歌一譜一舞一式，足開一九三五年藝舞界之先河！
自然美……曲線美……青春美　妙相橫陳，儘教收入眼底！
宇宙論……人生論……知識論　名言突兀，何事兜上心頭？

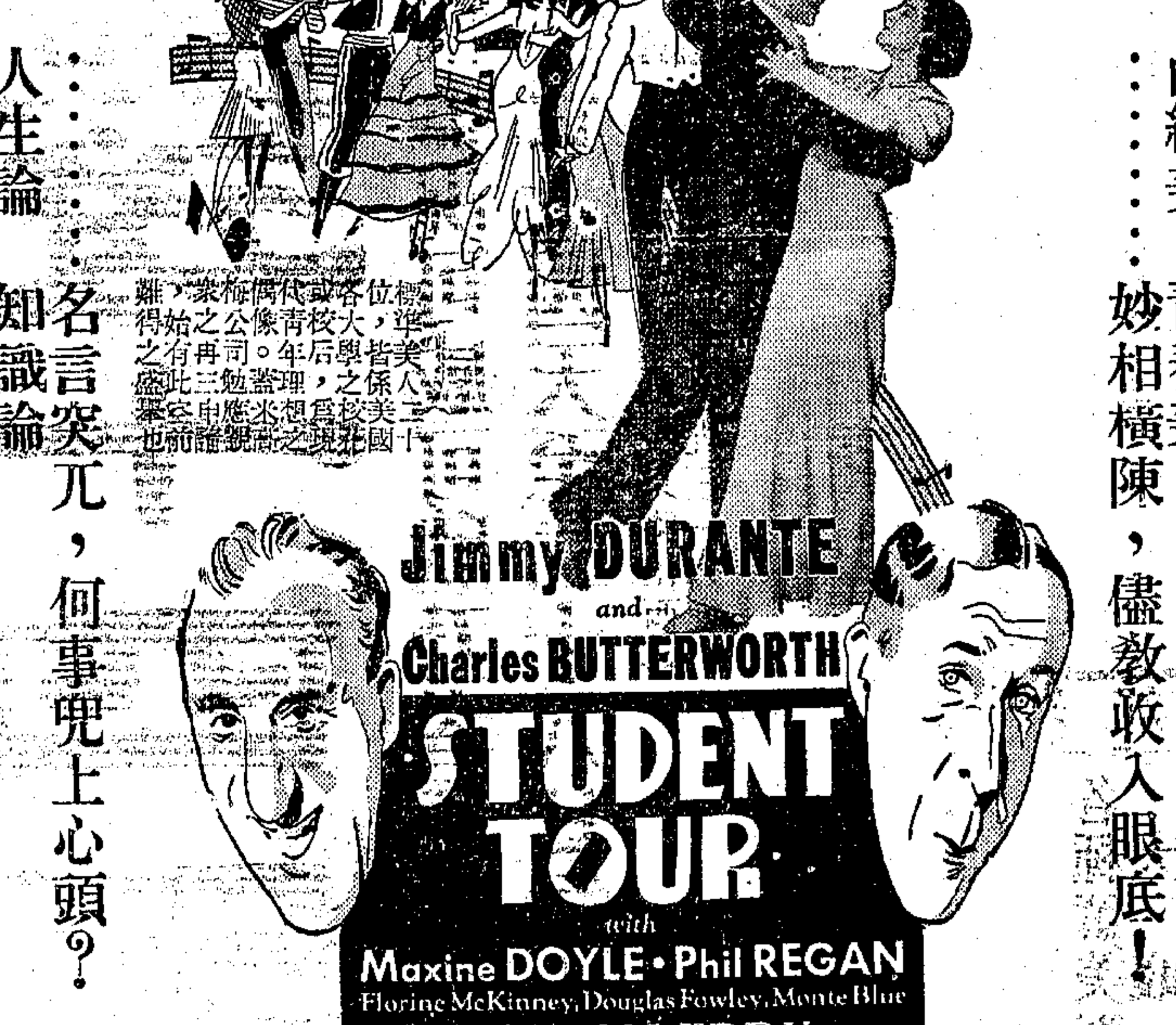

大上海大戲院不日禮聘
載譽歸來之中國大技術家
郎德山
美娜　妮莎
暨全體新舊藝員十餘位登台
表演技藝及最新式歌舞
◀同時加映▶
平妮彭絲 合演
爾尼漢密登 傑作
憐香惜玉
她是男子心頭口頭上的天使，宛轉歌喉，顛倒衆生多少
她是世間禮法刑法下的叛徒，空空妙手，獄盡金剛奇珍

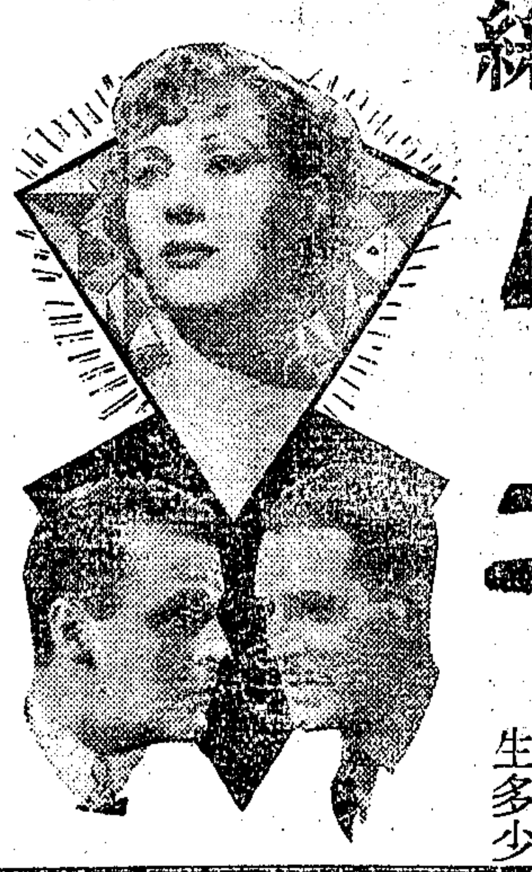

南京大戲院

今天起映 愛多亞路五二三

電話八四一二三三 今天起映

今天日夜開映：（日戲）二時半 五時半 （夜戲）九時一刻

賴甫白萊梅 瓊珂莉歐合演偵探佳片

亞諸爾氏三代祖孫，相繼暴亡橫死，既無刃傷，又非槍擊，更非中毒，凡慘斃之前，必有鮮血數滴發現。又家傳古鐘，每夜須亞氏子孫親自開旋，蓋此古鐘萬一停擺，亞氏子之生機，頓時告終，絲毫不爽，誠爲現代科學理論所不容也。

生命隨時刻俱促，鐘停即死
鬼神因迷信而靈，目覩豈真

該案素為刑罪學家絞盡腦汁的難決疑題，即偵探鼻祖福爾摩斯對之亦僅能束手搖頭

神秘古鐘

大光明大戲院

靜安寺路跑馬廳畔

電話三二二三三號

應各界要求今天重映 （日戲）二時半 五時半 （夜戲）九時一刻

導演聖手西席地密爾偉構

利刃剜腹 壯士殉情 毒蛇螫乳 美人全節

巨龍舟上佈迷陣 香水池裏洩春光

傾國傾城

克勞黛考爾白領銜 八千人合作

壯麗的場面……艷膩的裸舞……慘烈的戰爭

埃及女王克利華派屈拉與羅馬一代雄主凱撒大帝及名將安多尼的戀愛事蹟（最後機會）

—攝製費用達八百萬美金歷時一載有半方告成功—

派拉蒙無敵大貢獻

明夜九時一刻獻映（請速定座）

凱弟蘭茜絲 李思廉霍華

兩大明星首次合演傑作

打破國際外交的悶葫蘆 揭穿政治舞台的大黑幕

國與國的殘殺終不敵人與人的同情！

華納公司無上榮譽超特出品

歐戰方劇，蘇俄革命軍興，駐在莫斯科之英國外交情報員洛克氏，乘機活動，不遺餘力，時蘇俄當局有意與德單獨簽訂和約，若是則德可無東面之要，聯軍方面，必受打擊，洛氏乃日夜奔走，一面甘言拉攏，一面極力破壞，以阻其成，惟洛氏當時熱戀一蘇俄女間諜，兩人各為祖國効忠，公務與私情，因而衝突甚烈，悲苦艱險，殊非筆墨所能形容，

BRITISH AGENT

真實的記載……大膽的描寫……澈底的暴露……強烈的表演

國際大秘密

蘇俄革命歷史戰事偵探哀情鉅片

大上海大戲院

西藏路南京路北首

電話九三三二二號

今天起日夜開映：（日）三時 五時半 （夜）九時一刻

豪華驕奢，豈人生最大的享樂？走肉行屍，是內心絕端的痛苦！

美國雷電華影片公司新出品

哀怨悽惻傷心慘目

李却狄克斯 桃樂絲蔵爾蓀傑作

殺身不足惜，越獄又何懼？惟願掌上明珠，不為阿母溺愛所埋沒，重吐秀氣，還復快樂自由

明珠重秀

光華大戲院

院址愛多亞路成都路口 電話三三六[illegible]號

時間	二時	四時半	六時半	九時一刻	四次
價目	二角	三角	五角	日夜一律大洋	

明星大戲院

院址新閘路醫院弄 電話三九二五一號

時間	二時	四時一刻	七時	九時一刻	四次
價目	二角	三角	四角	日夜一律大洋	

今明兩院同映明星影片公司出品疊遭租界當局禁令之鉅片

怪影物圖 沈西苓導演 朱秋痕 周伯勳 陳凝秋 趙丹 顧梅君 顧蘭君 主演

上海廿四小時

神秘光怪的上海 紙醉金迷的上海 輝煌綺麗的上海 荒唐淫亂的上海

再生花導演鄭正秋先生說"這是國產影片中具有世界性的作品"

這裏跳動着艷麗的肉 這裏擾亂着淫靡的光 上海一晝夜裏 搬演出形形色色都市萬景

中央大戲院

(時間) 三時 五時半 九時一刻 (三次) 今天開映
(座價) 三角 四角 六角 日夜一律

淒絕人環的大悲劇

明星影片公司出品 特印全新拷貝

掛名的夫妻

卜萬蒼夙年導演極品

阮玲玉 發祥銀壇的處女作

阮玲玉沒有享盛名之前，卜導演就發現她是一位具有藝術天才的演員，這部掛名的夫妻，是阮玲玉第一次登銀壇的傑作，也是卜導演收穫的一顆種子，我們欣賞這二位藝術的，當然不能錯過這部影片。

慈母臨終一言斷送女兒一生幸福
拙夫情意懇摯博得巧婦矢志從一
病中驚見癩縷始知夫壻早已物化
◆本本是血◆幕幕是淚◆

九星大戲院

福煦路成都路口南 電話八二六二三號
時間 (日)三時 五時半 (夜)九時一刻 價目 樓上四角 樓下二角 日夜一律
福斯公司男女明星歌伶一九三四年歌舞名片
▶新新羣芳大會◀

華納斐斯德 秀蘭鄧波兒
演員一千人 歌星五百 五班音樂隊 服裝鉅萬元
紅塵軟肉搓成的幽香園 粉汗脂氣鍊成的羣芳髓 美艷絕倫，洋洋大觀。
明日開映巨片 ▶牢獄二萬年◀

山西大戲院

海寧路北山西路口 電話四五五七六號
時間：三時 七時 九時一刻 價目：二角 三角 四角 兒童一角 一律大洋
▶電通公司全部對白歌唱鉅片◀
應雲衛 編劇導演 袁牧之 陳波兒 唐槐秋 周伯勳 (主演)

桃李刧

到處客滿 到處歡迎 事實可證 足見偉大

華德大戲院

院址華德路虹口 電話五二六七八號
時間 三時 七時 九時半 三次一律 小洋二角
今明兩天准映名片
友聯影片公司當年傾全公司之資力人才攝製之名作曾經轟動全國偉大俠情巨片
陳鏗然 導演 徐琴芳 范雪朋 等合演

火燒九曲樓

前後兩集十八大本一次看完

巴黎大戲院

霞飛路華龍路西首 電話八二五〇五號
最後一天 (時間) 三時 五時一刻 七時一刻 九時一刻 價目 樓下四角 樓廳六角 花樓八角
歐美銀壇第一美麗明星
桃樂茜維克主演
片中找不出一個男子 編劇導演亦由女子充任
紐約泰晤士報選為全世界十大名片之冠軍
同性糾紛較異性相戀更難脫
少女思春比小孩思乳還難赦

女性

一名女性之光
Madchen In Uniform
舊怨新愁
明天開映 各界注意 本片祇映一天

東南大戲院

小東門民國路 電話八三一六六
今天開映 (四場) (日)二點 四點 (夜)七點一刻 九點一刻 價目 二角 三角 一律大洋
應雲衛 編劇導演
袁牧之 陳波兒 (主演)
電通鉅片

桃李刧

天賜君以眼睛 似此佳片 豈能錯過不看
新 的人材 的技術 的作風
造成電影國產一個新典型的
前昨客滿 今天請早

麗登影戲院

靜安寺路派克路口 電話三五五五三號
中外人仕一致讚揚
初次印度來滬 世界魔術大王 活僵屍
能知過去未來 能解一切疑難

赫麥

HURMAT.

印世在創新。魔發啣燒算問恐無眼來
度界中見科發術彈接人命卜怖窮福乎
魔聞國。學明。。。。。。。。。。
術名實用神新真用真石招奧層欲盡
屬最秘奇鎗口火板魂妙出飽興。。

今天最後兩場 五時半 九時一刻 價目 一元 一元半 二元

滬西大戲院

新閘路池浜路
今天時間 二時 四時 七時 九時 (價目) 兩角 三角 四角 一律大洋
樓下前排 優待觀衆 座價一角
全部有聲對白歌唱巨片
梁賽珍 梁賽珠 胡蝶 (主)(演) 胡藝星 梁賽珊

麥夫人

劇情動人 技巧圓熟

東海大戲院 EASTERN THEATRE

茂海路下海廟 電話五一一五四
今天四場 日夜開映 (日)二點 四點 (夜)七點 九點一刻 價目 二角 三角 一律大洋
鄭應時 (導演) 高占非 胡萍 王乃東 葉娟娟 (主演)
◀藝華影業公司無上榮譽作▶

飛花村

劇情有意識！演出有力量！
不可不看 值得一看

榮金大戲院

法租界康悌路東段 電話八五〇六九號
天氣嚴寒 時間提前 每日四場 二時 四時 六時 八時半 價目 兩角
明星特別鉅片 標準美人 徐來 主演

到西北去

行程萬里 深入西北 出類拔萃 不同凡俗
▲樓座奉贈 ▲大世界券

新中央大戲院

北四川路海寧路口 電話四〇四六八號
最後兩天 欲免向隅 務請早臨
電通公司全部聲歌對白鉅片 在金城中央明星戲院開映每場客滿
監製 馬德建 編導 應雲衛

桃李刧

唐槐秋 袁牧之 陳波兒 周伯勳 (主演)
割骨斷腸 傷心怵目
賺人熱淚 動人心弦
惟亡命者足與此片相提并論
時間 三時 五時一刻 七時一刻 九時一刻
座價 樓下一律 二角 樓上一律三角 包廂一律四角 日夜一例
輿論一致推薦 觀衆口頭稱許

萬國大戲院

虹口莊源大 電話五二九八五號
時間 三時 七時 九時 小洋一角 明星影片公司特別精采鉅片

黃金穀

艾霞女士遺作

世界大戲院

寶興路青雲路角 閘北電話四二四五〇
時間 三時 七時 兩次 二角 三角 一律小洋 四角 聯華影業公司出品 全部笑料滑稽名片

酒色財氣

韓蘭根 劉繼羣 主演

浙江大戲院

時間 三時一刻 五時一刻 七時一刻 九時一刻 價目 二角 三角 四角
今天開映 偵探奇情鉅片

洗冤記

全片緊張熱烈哀艷非筆墨所能形容

恩派亞大戲院

電話八一〇六二號
時間 三時 五時一刻 七時一刻 九時一刻 四場 價目 二角 三角 日夜一律
明星影片公司全部國語對白有聲歌唱巨片
張石川 導演 胡蝶 梁氏三姊妹

麥夫人

片中串演粵劇 (一)璇宮艷史 (二)冰山火線 (三)天送大子 (四)胡蝶 皇姑嫁何人
▲明天開映 「殘夢」 同時加請六班獨脚戲合演
王先生 頭二本冒牌 二本初次開演

卡德大戲院

院址卡德路新閘路 電話三三八六二
時間 小洋一角 明星公司 悲壯哀艷 革命影片

同仇

王瑩 (主演)

北京路貴州路轉角 電話九五五〇〇號

金城大戲院

今天日夜開映‥（日戲）二時半 五時半 （夜戲）九時一刻

開映以來博得萬人讚美賣座不衰

水滸傳上一百〇八條好漢的威風今竟見諸銀幕！

聯華羣英大會

金燄 陳燕燕 黎莉莉 張翼 鄭君里 羅朋 韓蘭根 章志直 尚冠武 劉繼羣 洪警鈴 劉瓊

羅明佑 監製 孫瑜 編導

大路

本片美妙非筆墨所能形容！

荊棘道上壯士如雲 進士第中春深似海 十條好漢困身地獄 兩朵鮮花嬌笑當鑪

●全部音樂歌唱巨片●

電通公司三友式錄音機收音 音樂 聶耳

四支新曲

燕燕歌 陳燕燕唱
鳳陽歌 黎莉莉唱
大路歌 金燄主唱
開路先鋒 金燄主唱

燕燕歌 鳳陽歌 曲譜 [illegible]

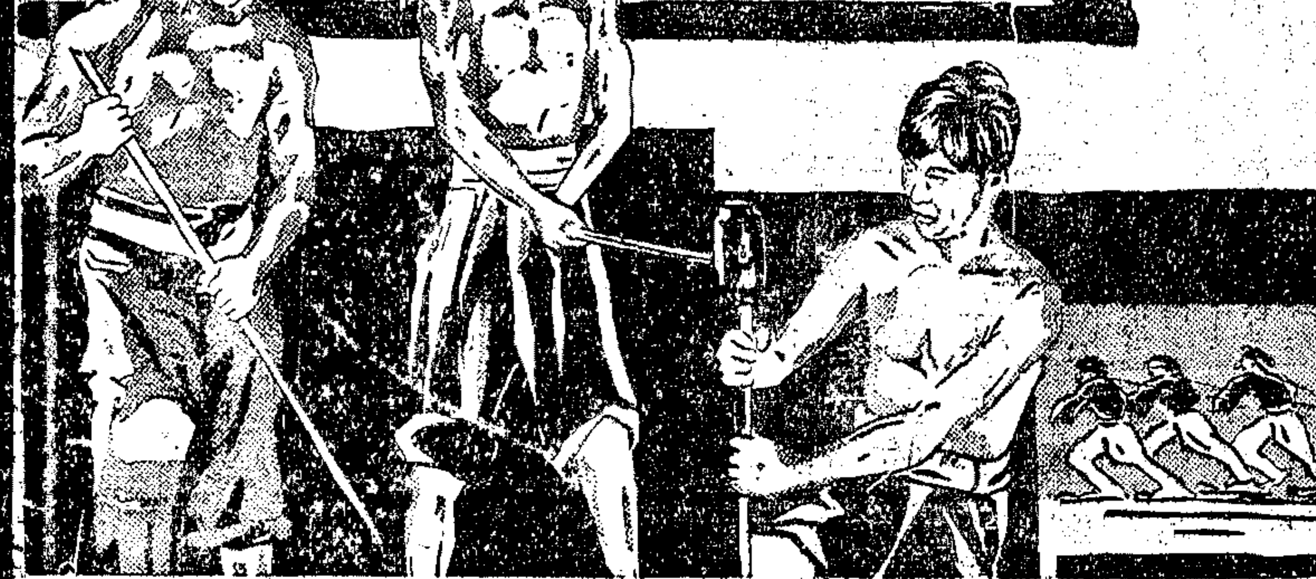

不看本片等於沒有看過電影

看一部「大路」勝食十元大菜一客！！

◆寗波路（卽南京路新新公司後面）電話九四五九〇號◆

新光大戲院

專映國產鉅片 最高尚大戲院

今天 下午二時半 五時半 九時一刻 （價目）五角七角 一元 日夜一律

明星影片公司名貴出品

全部對白歌唱有聲鉅片

▪連日擁擠▪

鄭正秋 編劇導演

看了本片不祗視覺聽覺得到充分的享受，而感情理知還受到深深的刺戟！

★全國人士渴望已久的姊妹花續集★

最優秀的藝人，成最精湛的作品！

最高尚的戲院，映最偉大的聲片！

宜乎場場客滿，日日擁擠！

再生花

胡蝶 宣景琳 鄭小秋 主演

徐莘園 朱秋痕 趙丹 王獻齋 譚志遠

顧蘭君 梅熹 袁紹梅 合演

海寗路乍浦路 電話四二二〇二，三

融光大戲院

今明兩天 開映 三時 五時一刻 七時一刻 九時一刻 座價 三角 四角 五角 八角

藝苑狂才

約翰巴里摩亞

及十七歲美藝女明星

曼琳瑪許

空前絕後藝術鉅製

THE MAD GENIUS

（華納公司鉅片之一）

濫用威力逼子成名 巧施毒計拆散鴛鴦

任何一幕……有雷霆萬鈞之力

北四川路虬江路口 電話四六七二一號

上海大戲院

今天開映 三時 五時一刻 七時一刻 九時一刻 座價 三角 四角 六角

亡命者

最後四場

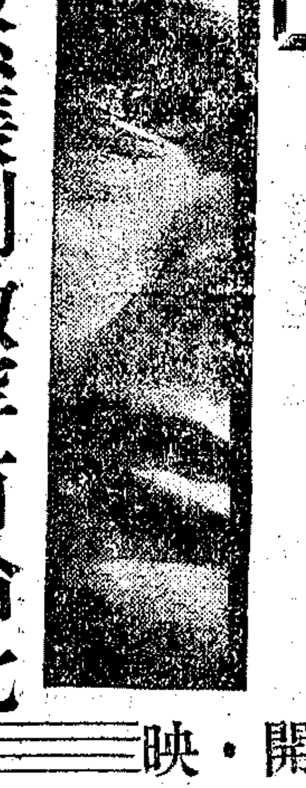

"緊張刺激罕有倫比

保羅茂尼傑作

I AM A FUGITIVE FROM A CHAIN GANG

揭開地獄黑幕之蓋！猛撞人類共鳴之鐘！

明・天・開・映

歷程萬里 馴獸記 耗鉅萬金

TAMING THE JUNGLE

法租界八仙橋 電話八五〇六八號

黃金大戲院

時間 三時 五時一刻 九時半 價目 二角 三角 四角 五角

今天日夜開映

北極稀世驚人鉅片

愛斯基摩

一片白雪中的一段血淚史！

有力有勁有聲有色

斬巨鯨，刺豺狼，斷鐵索，殺淫棍，從冰點以下的環境裏，迸出沸點以上的熱血

悲壯激昂可歌可泣熱烈纏綿盪氣迴腸

霞飛路邁爾西愛路 電話七三七五七

國泰大戲院

祗有今天 （日）三時 五時半 （夜）九時一刻

美國第一流大名角

喬治柯漢

不朽傑作

深刻緊張亦莊亦諧偵探哀情鉅片

失去了女兒，得到了戀人。

少女淫奔忽而遭人暗殺！

情奔疑案

與甲女人談戀愛，向乙女人求婚，用盡機智，為愛女昭雪。

設備完美聲光清晰東區最高尚的戲院

（注意時間）三時 五時一刻 七時一刻 九時一刻

百老匯大戲院

匯山路五十七號 電話五〇三二五號

價目 大洋二角 三角四角 幼童減半

今天日夜開映

西席地密爾 攝製「傾國傾城」主角

克勞黛考爾白 及大明星 赫勃馬顯爾

等四大明星合演緊張危險熱情大傑作 [illegible]

蠻荒雙艷

"Four Frightened People"

辣斐大戲院

辣斐德路三三二號 電話八一二〇〇號

今天 三時 五時一刻 七時一刻 九時一刻 價目 大洋 二角 四角

麗琳哈蕙 珠聯璧合 無敵傑構 劉亞理斯

女性的追逐

陶醉心靈刺激情竇艷膩纏綿曲卓絕巨片

中華民國二十四年
壹月拾伍日 星期貳
第一〇五期

歡迎投稿

本刊注重建築設計營造工程及地產貿易等自發行以來極為讀者所歡迎除特約專家撰述論文擇尤刊登外倘有關於上項消息專著評論統計等稿件及富有新聞價值之建築照片等投寄本刊者自當儘先披露略致薄酬來件請逕寄本館建築專刊部以免延誤為幸

申報建築專刊部謹啓

近年來國貨建築材料之進展（下）

薛次莘

㊄鋼窗 建築物之用鋼窗，在我國原祇十餘年之歷史。當時所用者，悉屬外貨。近年銷路日增，國人始有設廠製造者。其鋼料固仍屬外貨，然裝配製造則悉出國人之手。價格亦較完全舶來品為廉。然工作上之須改進者尚多，深望鋼窗製造廠家，今後對於工作方面，零件配製方面，多多改善，務求精良。行見國貨鋼窗之前途，正多光明也。

㊅門鎖 門鎖向用外貨，即有國貨亦屬簡單者。近年始見中國製造之門鎖。外觀與舶來品同樣美觀，幾可亂真。雖其中零件之一部，不得不取給外洋；苟能精益求精，亦未始不可奪其市場。其他五金材料，國貨亦日見增加，材料亦均可應用，不可謂非國貨建築材料中一有希望之工業也。

㊆釘 吾國原有之鐵釘，係手工製成，粗笨不適用於今之建築。於是所謂洋釘者，隨處見之。小至一釘之微，亦須仰仗外貨，亦可慨矣。所幸近年已有設廠製造國產釘者，雖其原料因鋼鐵業未興，仍須利用外國原料，然在國中製造，其出品堅挺圓整，堪以應用。苟於製造上繼續改進，始終不懈，產量逐漸加以擴充，起而奪獲洋釘之市場，亦意中事也。

㊇結論 國貨建築材料，近年之進展如此而已。試思建築中之主要材料，如鋼鐵木材，有無國貨足以取代舶來品者乎？木材吾國固素有者也，然取材大者非洋松不可。花色之繁多，又非吾國木料所能及。國外木材，雖須經重洋運達吾國，然以其適合取材，較之國貨反為經濟便利。因而外貨木材，幾無取代之一日。而回顧吾國於森林之培植，則初不為政府所注意。運輸之困難，較之跋涉重洋為尤甚。偌大漏巵，無復補救之策，其亦可慨也矣。至於鋼鐵，則更非依賴外貨不可。今之高樓傑閣，用鋼鐵建築則悉屬外貨。用鋼骨水泥，則鋼骨又悉屬外貨。雖鋼條三角鐵等國內亦曾一度製造，終以失敗而停鑄。深望今之謀國者，於建築上基本材料之鋼鐵木材，加以積極之經營。蓋其重要，豈特限於建築一隅；於國防民生，均有莫大之關係也。

國貨建築材料，近年固已有長足之進步。然仍未脫萌芽時代。將來之進展，更視乎國人之維護。嘗見日本歐美建築師工程師，雖在國外，於其說明書中輒指用其本國材料。豈其本國貨必優於外貨耶！良以國計民生之關係，不可不格外維護提倡耳。而吾國國貨，因在近年，始有相當進展，自不能逕於完美程度。益以吾國建築師工程師多屬留學歐美之士，習見彼國之材料，於是於選料取材之時，對國貨則以其新進，輒取懷疑態度，對外貨以其習見，反覺可用，致未能盡提倡國貨之能事。是以今後國貨建築材料之能否進展，自不能不望於製造者本身之精益求精，尤不能不望於吾國建築師工程師之格外維護也。

建設聲中吾建築界今後之展望

陶桂林

夫建築事業者，乃一切建設之中心體系也。不論衣食住行，皆與建築有直接或間接之關係在焉。是以欲知國之强弱，可以建設為占。欲明建設之稱疏，可以建築為卜。蓋二十世紀，為一物質文明之時代也。所謂物質文明者，端賴建築為之維繫耳。舉凡如江河之濬治，須建築也。道途之開闢，須建築也。海港之建設須建築也。鐵路之敷置，須建築也。他如工廠建築，農場建築，碼頭建築，橋樑建築，堆棧建築，機關房屋建築，企業發展建築，與夫其他種種事業亦莫不須建築是尚矣。不寧維此，至若農工商業之發達，文化之灌輸，交通之利便，更有賴於建築事業之開展。此建築事業所負之使命所以綦重而且大也。方今之世，建設為先。吾國自亡清以還，外侮侵陵，內亂頻仍，致建設幼稚，經濟枯竭，民生凋敝，國勢日削。迨國民革命軍底定全國，政府當局，鑒於建設之重要，提倡不遺餘力，新聞界亦灼見建設關係之鉅，多方宣傳。而吾建築界，更深知自身所緊使命之重，尚能克盡厥職，如此上下相維，行見吾國一切建設，日臻繁榮，而吾建築事業，亦將蓬勃以興也。

建築行話（三）

梅震寶

—關於築場裏用—

（收縮正誤—見本刊一〇一期，木料遇燥易縮，受濕則漲，前說屬誤，合亟更正。）

陽角——(Exterior Conner)露外的牆身。角與角相接處。那就是陽角。在房屋內的叫陰角(Internal Conner)

木蟹——(Floated)這是跟老孵鷄一樣。並非是動物中的蟹。而是泥水匠在粉刷水泥時用的長方形的木塊。（約四五寸闊。七八寸長）是磨擦水泥面使之光滑潔淨的器具。

靴脚——(Sheo)水落管子(Dawn pipe)的下端和明溝(Suface drain)相近的地方。突出像嘴似的東西。水從那裏漏出。這叫靴脚。

脚手——建築房屋的場地上。終是呈現着一種雜亂的情形。有時候地上給木料或磚塊之類的料作堆得不能行走。就在這地方擱起一塊二寸十二寸的洋松(Oregin pine)板。以便交通。這就是脚手。(Scaffolding)在普通建造樓房時搭成的竹架子。也叫脚手。

鐵馬——(Floor Clamp)木匠在鋪樓板時。（一種一寸六寸或一寸四寸的企口板。）對於樓板。第一應該注意的就是樓板的疏鬆得發現細縫。這時就要用鐵馬使之排到緊密的地步。它的形式像注音字母的凵字。用法將尖銳的兩端。敲在擱柵上。然後鋪上樓板。合攏企口。再用三角形的木準逐漸排緊。

墨斗——墨斗(Ink cup)是木匠用以彈墨綫的器具。

縮節——(Socket)是自來水管子(Water pipe)的接頭。

馥記營造廠

◁本埠工程▷

儉德儲蓄會	福生路
寶隆醫院	白克路
公共宿舍	聖母院路
劉公館	亞爾培路
上海牛皮廠	白利南路
西式住宅市房	梅白格路
七層公寓	國富門路
七層公寓	海格路
義泰興碼頭	浦東董家渡
中華碼頭	浦東周家路
交通大學工程館	徐家匯
公和祥碼頭及棧房	浦東
公和祥碼頭	光豐路
四行廿二層大樓	跑馬廳
劉公館	國富門路

◁外埠工程▷

總理陵墓第三部工程	南京
中山紀念堂	廣州
陣亡將士公墓全部	南京
美領事署	厦門
財政部辦公處	南京
宋部長官邸	南京
中國銀行	南京
新村合作社	南京
稅警團營房	海州
孫院長住宅	南京
海軍船塢	青島
鞏縣兵工分廠廠房	鞏縣孝義鎮
浙大農學院	杭州太平門外
四川美豐銀行	重慶
勵志社	南昌
中正橋	南昌
貴溪橋	貴溪
航空學校及倉庫	京滬贛

總事務所 上海四川路三三號 電報掛號 電話一二三〇五 一五三七

本埠分廠 跑馬廳國富門路 四行念二層大廈 劉公館

第一廠 閘北廣林街 第二廠 浦東慶寧寺

外埠分廠 南京中山門外陶園新村 青島小港 重慶新街口 鎮江東荷花塘 鞏縣孝義鎮 杭州太平門外華家池 邵伯淮陰劉潤 南昌勵志分社

VOH KEE CONSTRUCTION CO.

虹橋路 基地出售

滬西高等住宅區以虹橋路為最美該處地方整潔環境清幽本公司現有大小地皮出售合造住房廣廈別墅花園取裁隨便有意購置者請到四川路二百十號美華地產公司接洽

福安遊藝場

小東門中華路口 南市最偉大最高尚唯一娛樂場所 電話二三七六三 門票每位大洋一角

發售便利聯歡券每券大洋一元可遊十二次加贈日用物品

◉乾坤劇場 日戲 美艷娟 寶蓮燈 李蓮芬 獻地圖 美蟾娟 洪桐縣 沈玉山 鄭國斌 陸少鈞 方巧雯 東三省 夜戲 初次開班 三四本 飛龍傳

▲鴻喜社 越劇 黃婆應 少月 彼雯 慶紅樓芳 謝碧雲 金張小周王 香小牡長筱 紅巧丹華奎 日戲 全本搶狀元 夜戲 五女換太子

蔣九如 飛鋼叉 宣子武術團 湯金莊 乾坤獨脚戲 癸酉社話劇 日戲 家庭血 夜戲 雙鳳姻緣 田雙亮 田飛雲 乾坤扯鈴 出神絕技 人人笑 百鳥朝凰

四明文戲 日戲 東寶樓會 夜戲 橄欖 開門三級 姑嫂搶風 高尚申曲 日戲 徐阿增 夜戲 菴堂相會 道奇魔術團 電影 滑稽比賽 北平滑稽 詼諧趣劇

請注意第六期開彩日期 本遊藝場第六期贈券准於本月今日當眾開彩 頭獎獨得金鐲一只 二彩獨得金條一條 三彩各得金錶一只 四彩各得金戒一只 五彩各得旗袍料一件 頭獎末尾同號者每瓶奉贈香水一瓶 請於五日內領取 過期無效 此佈 特此前來 領取者贈品

新新花園

門票小洋二角買一送一

新聲大劇場 日戲 胭脂虎 打嚴嵩 女起解 虬蜡廟 夜戲 頭本天保圖

鏡社乾坤新劇 日戲 火坑金蓮 夜戲 立地成佛

精神團 張冶兒 （日）做官 （夜）桃花運

影戲場 著名巨片 警士魂

三精神美團 （日）過新年 （夜）愛色果報

上海遊藝 演員廣告

白玉泉 四班 滑稽 羣芳 蘇灘 新劇 價錢便宜 來往便 請議 八仙橋恆茂里四十

程笑亭 管無靈 新編 脚士歌王 電話八三七六三號 法外國山東路對過恆德里五號

申曲新戲 姚素珍 劉子雲 電話九〇五一六號 全班新時行小唱三改良申曲 法界八仙橋恆茂里西十號

全福合演 四班 演五小時三十八元八 魔術歌舞蘇灘滑稽 法界八仙橋恆茂里二號 電話八一一〇

精神奇裝魔術 王效奇 電話八九一〇一號 價八角 八仙橋恆茂里二十號 法界

王彩雲 王彩芳 王美雲 王永昌 化裝蘇灘 元小唱 十四 八八坐北廣老閘 橋三 電話 二五八二號

邱聘卿 翠花 三絃拉戲 平大鼓

四明南詞 周漁舫

葉如玉 文玉 心寶 女子蘇灘 十六時另加車飯

星期團 男女合演 相邀價洋廿八元另加車飯 新橋北首仁濟堂南首育仁里

儒雅申曲 筱文濱 電話八六二五八號

吳品如

朱國樑 張鳳雲 偷鷄橋北首保康里北衖 電話九四七五七

文化申曲 施春軒

夏秀英 夏秀珍 （女子獨脚戲）

古派戲法 王德岩

乾坤蘇灘 筱桂蓀 電話九二三七

平津雅韻集 張蟆蛤 房人迷 王子麻 蔣大頭

施湘芸 女子化裝蘇灘 電話八四五五二號 老牌 念四元 謹防假冒

開口笑 歡喜笑 八仙坊一百十九號 法界

高申蘇曲 華和笙 電話八一九一

魔術歌舞 左金山 電話九四九七三號

莊海泉 莊寶寶 莊月娥 莊筱娥 化裝

高尚申曲 王筱新

張冶兒 新編 老萊子

小娃娃 閘北興記水菓店 南市電話二三三〇二號

呂笑峰 唐笑飛 新編摩登玉堂春 活動佈景

女子滑稽 吳秀珍 沈秀琴

遷移聲明 江笑笑

徐勝祥 大套魔術

孫翠娥 孫榮芳

遷移通告 金翠玉 金翠香

洋裝話劇 紅玫瑰 新編電影滑稽 王先生

書派宣卷 朱堯坤

蔣婉貞 蔣素貞 全體女子化裝蘇灘摩登歌舞

裴揚華 新編清宮秘史 滿清三百年

化裝蘇灘 尹仲秋 尹玉琴 四班 六小時四十元

女子蘇灘 張素蘭

平津 菊友社 滑稽京戲

遷移聲明 陸嘯梧

精神團 方易 朔 探桃 美娣 美娣

遷移聲明 蔣福辰

趙希希 （新編七國志） 孫龐鬭智

四明南詞 陳昌浩

中西戲法武術 王一飛

四明南詞 朱寶興

張美雲 電話八二三二九號 申曲滑稽 化裝蘇灘 三班演六元

四明南詞 周耕餘 寧波南詞 何貴章

陸奇希 奇希

文明宣卷 曹少堂

葉侍田

壽慶班 趙希希 大京班 北平滑稽 三班合演

朱翔飛 滑稽也是 電話八二九一

天福團 四班 演五小時價三十八元 羣芳會 蘇灘 魔術 歌舞團

平音大鼓 小艷琴

玉韻集 鳳凰 歌舞團

沈雪芳 施筱雲 電話八二三九二號

光陸大戲院

二白渡橋南堍 電話一七一〇〇號

榮膺金牌最高獎十大鉅片之冠軍

今天最後三場

唯一風流貴族派女星 瑙瑪希拉

聲勃蒙茂合 勞脫高萊作

恩怨夫妻

風流浪漫熱情 非常膩艷鉅片

明天換映 偵探奇片 無名先生

威利大戲院 WILLIE'S THEATRE

乍浦路四〇八號 電話四三九八二

時間 三時 五時 七時 九時 一刻

凱諾茂傑作武俠巨片 義俠情侶

價目 二角 四角

天堂大戲院

嘉興路逖思威路對面 電話四三八二八號

（時間）二時半 六時半 九時一刻（座價）二角 三角

明星有聲對白鉅片 女兒經

贈送 天星香品社梅雪霜優待券

蓬萊大戲院

小西門蓬萊市場 電話二二四〇七

高尚電影 低廉座價

胡蝶 阮玲玉 主演 前後集二十大本一次映完 白雲塔

時間 三時 八時 座價 一律小洋兩角

共和大戲院

時間 下午三時 七時 九時 價目 樓上三角 正廳二角 幼童半票

昨天客滿 今天提早售票

今天日夜特請CBA歌舞劇社登台表演

特別貢獻三大節目

社會香艷名劇 舞女與婦女

加演特別節目 五號房間之秘密

兒童恕不招待

格外討好 加映有聲武俠鉅片 俠奴血

新華歌劇社

千載難逢之盛會！

一九三五年歌舞界之開路先鋒

新華歌劇社 不日在某大戲院登台

節目完全新排除新舊社員全體出馬外

另請 息影已久之電影明星兼歌舞明星 王人美 客串並唱 漁光曲

胡笳 江曼莉 及其他電影明星登台客串

榮記大舞台

張月亭 劉振庭 董志揚 張國斌 杜文林 高雪樵 雲艷霞 陳鶴峯 毛韻珂 蘇蘭舫 粉菊花 韓金奎 張質彬 袁小樓

今夜開演 頭二本新彭公案 後集

後喬忠良 後起俠義 草莽英雄 相牽投誠 拯國衛民 勞苦卓越 剷除邪教 初建大功

特請杜文林君續排詼諧俠義偉大新戲

後集 三四本新彭公案

後集新彭公案，開演以後，震動上海灘，觀眾異口同聲，一致讚美，共認為一九三四年之戲劇界奇蹟，開始表演迄今，已將匝月，每夜觀客皆甚擁擠，在此社會不景氣，百業蕭條的市面中，居然博得盛大歡迎，營業歷久不敗，屬實不容易的事，三四本新彭公案，杜文林君早已編成，本台原定的計劃，本想在舊曆年內就要續演三四本新戲，實因頭二本開演日期雖多，售座始終不衰，本台未便辜負熱誠擁護諸君，故將久已脫稿之三四本彭公暫為擱置，以待舊曆新年期中開演，新年到新戲館中看最新編排的新彭公案，實是簇嶄新鮮的新娛樂，

有人說：「杜文林專拆爛污，他拆的新彭公案，在頭二本的末場，就把戲中的重要角色，全體陷入敵人的埋伏，一網打盡，半個都不留，看他的三四本怎樣續編下去—」這不是杜君拆爛汚，正是他要借此賣弄他的編戲天才，編戲與作文一樣，設想愈奇，愈能顯出作家的天才，又如用兵，須置之絕地而後生，杜君將重要角色，一齊中險，正似詩家選的險韻，在俗手為之，知難討好，必須設法避之，杜君則故意踣險，在三四本中，再行挽回，足見他的編劇手腕，確是高人一等，看過頭二本新彭公案諸君，請等着瞧吧，杜文林大塊頭拆下了天大的爛汚，且看他如何收拾，

預告第一號

且看杜文林君拆了爛污如何收拾？

地址 二馬路大新街 電話九〇〇二〇

夜戲價目 特別官廳八角 優等正廳五角 特等月樓三角 優等花樓六角 頭等包廂四角 三等包廂二角

水汀開放 全場溫暖 不寒不燥 渾忘嚴冬

中央大戲院 回力

每晚八時起賽 星期日午后加演日場

霞飛路亞爾培路口

1	2	3	4	5	6
爾魁地	杜樂仙	賈多	依思高	古禮地	拉飛爾

1	2	3	4	5	6
拉摩司	爾加	歐蘭加	古巴龍	加拉地	后蘭多

虹口大戲院

虹口乍浦路口 電話四〇四八號

每日輪映四次三點至十一點止 價目二角四角（一律大洋）

熱烈驚激 社會偵探 哀情巨片 小明星被劫案

八仙世界

大門券每位一角

乾坤大劇場（日戲）傳曹山驛 迷放安石 寄軍四門

（夜戲）（二本）五虎平西

向美玲 趙小文 趙月智 陸明 曹桂生 珍珠 八本

昆劇 仙霓社（日戲）小蓮 前潑 柴潑 夜戲 九大好馬佳拾 聞全本呆中福 西廂記 鈴騙 燈遁水期粥

維揚文戲 張桂芬 張玉六 程玉王 陳樹棠

電影 華聯影業公司出品 都市的罪惡

愛華社（話劇）洪李

文武越劇 劉金尹

東方書場

上海西藏路東方飯店內 日一時半開 夜七時半開

日大洋一角 夜六大洋二角 茶資在內

今天日夜 說書照舊 夜場話劇 芙蓉屏 陸嘯梧

特別會書 三天

全體光裕社員

會串書戲三夜

十六夜 描金鳳 十七夜 三笑緣 十八夜 雙金錠

無綫電讀本

黃村鑑著 實價五角

在這一無綫電的世界裏，無論誰，都應有點關於無綫電的常識，才不致失却人生的意義。本書由無綫電的原理略說，到構造組織以及收音機的製造法，淺顯明白，切合實際；不但為無綫電專家之良好參考，實又是一般人入門的基礎讀本。

內容（一）無綫電的原理（二）收音機的一般構造（三）礦石收音機（四）真空管收音機（五）收音機的製造法（六）各件的圖樣、符號之解釋

申報叢書第十九種

申報館特種發行部 上海漢口路望平街口

反鐵公雞

王虎辰扮四眼狗陳玉成 探險遇高士，夜刺鐵金翅，喬裝飾馬夫，盜廷舞寶劍，大戰張嘉祥，

常立恒扮小臥龍錢江 乘機讀兵書，迷途救玉成，地圖獻國土，貢獻治國策，巧使離間計，

童月娟扮烈婦 葛華卿扮土豪 土豪仗勢欺人，無惡不作，烈婦三貞九烈，萬分悽凉，一場大悲劇，看得人人忿懣，個個傷心

趙旭聲扮向榮 王桂卿扮張嘉祥 向榮為民除害，好比鐵面包公，張嘉祥奉命捕賊，大快人心，過營赴宴，滿馬精采，舞劍活潑，貫刀真餘，更是驚心駭魄，

陳玉成 張嘉祥 雙扮馬夫

火燒向榮 真刀真鎗

火燒連營 特別火景

惡貫滿盈 鐵金翅明正典刑

榮記共舞台

今夜開演

七本紅羊豪俠傳

王虎辰 常立恒 趙旭聲 童月娟 ……卿 等

小臥龍巧使間計 四眼狗大破合圍軍

最新編排

地址 愛多亞路大世界東 電話八〇四八一 八四七一八

夜戲價目 特別官廳九角 特等月樓七角 優等花樓六角 優等包廂五角 頭等正廳四角 頭等包廂二角 二角

新裝熱水汀 新年快樂舞 恭賀新禧歌 全場暖烘烘

全體舞女敲打鑼鼓 橘中趣 梨中美 滿台舞女大滾元寶

廣東大戲院

地址北四川路大德里對面 電話四五三九三號

今天日戲停演

夜戲 岳飛出世七本

段劍冲 楚岫雲 賽子龍 盧雪鴻 （李松坡）主演 陳少泉 紅衣女 黃少秋 揚名聲

（全體劇員落力拍演）

日價 包廂七角 優等七角 月樓五角 特等四角 頭等二角 普通一角

夜價 包廂一元二角 優等一元二角 月樓九角 特等六角 頭等四角 普通二角

幼童減半 一律大洋

大中華平津大鼓書場日夜開演

日場下午二時起 夜場下午八時起

▶價目○日夜一律大洋一角四○座位有限○請早光臨◀ ▶地址四馬路跑馬廳大中華飯店◀ ▶電話九〇〇九〇◀

文明大鼓 平津大鼓 相聲雙簧 太平歌詞 京調大鼓 梅花大鼓 京音大鼓 潮流大鼓 滑稽鼓片

綠牡丹 郭寶蓮 富峻岩 金玉堂 紅牡丹 金鈺芳 白玉霞 宗秀蘭 山藥旦 楊蓮琴

詞曲名家文明大鼓 白鳳鳴 日戲 徐母罵曹 夜戲 烏龍院

日戲 賣馬 太平歌詞 家庭笑談 藍橋會 截江 摔鏡架 刺湯 醜女閣 出占 獨魁花

夜戲 藍橋會 太平歌詞 遊藝會串 勸國民 長坂坡 寶玉探病 戰長沙 推牌九 熟客回頭

抱經堂胃氣散

曾服過其他一切胃氣藥失效者請速購

經售處 永安公司西藥部 先施公司西藥部 味稚酒樓支店 申報館廣告處

注意 指定以上四家經售

蘇聯研究

申報月刊社第二種叢書

欲明瞭蘇聯的全貌

一冊八角 存書無多

（一）歷史（二）國防（三）交通（四）工業 實業 ……

申報特種發行部發行 各地申報館及各書局分售